VISALAANDHRA Phone No. 75301 ★★★ Regd No 203

విశాలాంధ్ర

సంపుటి 21 సంచిక 302 | విజయవాడ 30-1-72 ఆదివారం | 10 పేజీలు 20 పై.

పగటి వలె వెలుగు పొందుటకు! బెంగాల్ ఫ్లూరసెంట్ ట్యూబులు
జి. వి. పరశురామ్ & కంపెనీ

'బూస్వామ్యవర్గాలకు అనుకూలమైన కాంగ్రెస్‌ను ఓడించండి'

కమ్యూనిస్టు అభ్యర్థులను గెలిపించ వలసిందిగా రాజమండ్రి సభలో శ్రీ చండ రాజేశ్వరరావు విజ్ఞప్తి

[విశాలాంధ్ర విశేషకర]

రాజమండ్రి, జనవరి 29

ఇరవై నాలుగు సంవత్సరాలుగా భారతదేశాన్ని పరిపరిపాలిస్తున్న కాంగ్రెస్ పార్టీ సోవలిజాన్ని వల్లిస్తూ ఆచరణలో భూస్వాములకు పెట్టుబడిదార్లకు అనుకూలంగా పని చేస్తున్నది

ఈ విషయాన్ని ప్రజలు ఎన్నడూ మరచిపోరాదు ఇలాంటి విధానాలను తిప్పికొట్టేందుకు రానున్న శాసనసభ ఎన్నికలలో కమ్యూనిస్టు అభ్యర్థులను గెలిపించాలని" భారత కమ్యూనిస్టుపార్టీ ప్రధాన కార్యదర్శి శ్రీ చండ రాజేశ్వరరావు నిన్న యిక్కడ ఉద్బోధించారు.

రాజమండ్రి విమోచనస్థలంలో కమ్యూనిస్టు పార్టీ ఎన్నికల ప్రచారాన్ని ప్రారంభిస్తూ యీ విషయాలన్నవరంలో కమ్యూనిస్టు అభ్యర్థిగా పోటీచేస్తున్న శ్రీ విమోచనోద్యమకారుడు చౌదరి కిరణకర ప్రచారపరుడని, పిన్నవర్గ కార్మిక నాయకుడని, విమోచనకన్న సమస్యల వేగిక రాష్ట్ర సమస్యలను కూడా శాసనసభలో ప్రవేశపెట్టిన యిలాంటి అభ్యర్థిని అధిక గెలిపించాలని విజ్ఞప్తి చేశారు.

తన్న నాయుడు శ్రీ రాజేశ్వరరావు దాక పంచర్యంలో పట్టణ కమ్యూనిస్టు సమితి అధ్యక్షుడు సుబ్రహ్మణ్యం మైనారిటీ కమ్యూనిస్టు సమితి కార్యదర్శి శ్రీ పెద్దిశెట్టి సూర్యనారాయణ అధ్యక్షతన బహిరంగసభ జరిగింది.

ఎరికు ముందు కమ్యూనిస్టు సమితి కార్యాలయం నుండి పట్టణంలోని వివిధ కార్మిక సంఘాలకు చెందిన కార్మికులు పట్టణ ముఖ్య వీధులలో పూరేగింపు జరిపి పలు స్వాగతాలు పలుకుతున్నారు. పట్టణ కమ్యూనిస్టు సమితి కార్యదర్శి శ్రీ ఎ. ఎ. రమణయ్య స్వాగతం చెప్పారు.

శ్రీ రాజేశ్వరరావు తన ప్రసంగంలో ఇలా అన్నారు:

"గడచిన ఇంగ్లండ్ విముక్తి పోరాట విజయం ఏ ఒక్కరి సొత్తూకాదు. ముఖ్యంగా భారతదేశంలోని యావత్ ప్రజానీకం సమైక్యత ప్రదర్శించాడు. సోవియట్ యూనియన్ సహకారం, మనభారత వీరజవానులనిరోధించి పోరాటమూ యుద్ధ విజయానికి ప్రధాన కారణాలు. అయితే అధికార కాంగ్రెసువాదు తమ ఎన్నికల ప్రణాళికలో బంగ్లాదేశ్ విజయం కాంగ్రెస్ విజయంగా ప్రచారం చేసుకోవడం శోచనీయం. ప్రజానీకం అంత అమాయకులుగా లేరు.

ప్రస్తుతంలో జన సంఖ్యలో రెండవ దేశం, లోక ప్రజాస్వామ్యాన్ని కలిగివున్న ఖండ దేశం ఆర్థికంగా స్వయం సమృద్ధిని పొందితే, తమని మించిపోయేదేమో, పలుకుబడి దేశంగా మనదేశం తయారౌతుందని, అమెరికా కమ్యూనిస్టుల్లో తేపలం మనకి ఆహార పదార్థాలని అమ్ముతుంది. పారిశ్రామికంగా వెనుకబడి వుండేలా చేసింది.

మన దేశంలోని అస్థిరపరిస్థితికి పరిగి కొందరు పనకి కొంతకాలం వియత్నాంలో జోక్యం చేసుకున్నారు. మన రాజ్యాన్ని ఎస్థిరం చేయాలని కోరుకున్నారు. ఈ రెండు పద్ధతులూ అవలంబించడంవల్ల పాకిస్థాన్ రెండు ముక్కలయిందనేవి గుర్తుంచుకోవాలి. పాకిస్థాన్ స్వాతంత్ర్యంలోనే అభివృద్ధి జరుగుతూ వచ్చి కమ్యూనిస్టు అధ్యక్షతన ఏర్పడిన ప్రభుత్వం ఇప్పుడు పాకిస్థాన్ నుండి విడిపోయి బంగ్లాదేశ్ అవతరించింది.

పాకిస్థాన్ పాలకులు ప్రజలపట్ల వ్యవహరించిన తీరు ఇలాంటి పరిస్థితి ఏర్పడటానికి కారణమైంది. ఇలాంటి పరిస్థితి మనకు రాకుండా కాపాడుకోవాలి. మనకు ఇరుగుపొరుగు దేశాలతో సత్సంబంధాలు కలిగివుండాలి. ఇరుగుపొరుగు దేశాలతో సత్సంబంధాలు కలిగివుండటం అంటే ఆ దేశాలకు తలవంచడం కాదు

బంగ్లా విముక్తికి సోవియట్ మహత్తర సహాయం

తాజుదీన్ అహ్మద్ కృతజ్ఞతలు; మెక్‌నమారాను ఆహ్వానించలేదని వెలడి

న్యూఢిల్లీ, జనవరి 28

బంగ్లాదేశ్ విముక్తికి సోవియట్ చేసిన మహత్తర సహాయం అమూల్యమైనదని బంగ్లాదేశ్ ఆర్థిక మంత్రి తాజుద్దీన్ అహ్మద్ నెత్తికెక్కడ ఉద్ఘాటించారు.

బంగ్లాదేశ్ విముక్తికోసం దేశాల నుండి కాము సహాయాన్ని స్వీకరించబోమని పత్రికా విలేకరుల సమావేశంలో ఎయిర్ పునరుద్ఘాటించారు.

ప్రపంచ బ్యాంకు అధ్యక్షులు మెక్‌నమారా తమ దేశంలో పర్యటించవలసిందిగా, ఎలాంటి ఆహ్వానం లేదని. ప్రపంచబ్యాంకు దురదృష్టవశాత్తు కొన్ని ముఖ్య దేశాల గుప్పెట్లో వుందని ఆయన చెప్పారు.

బంగ్లాదేశ్‌కు సోవియట్ యూనియన్ గుర్తింపు అమూల్యమైనదని అన్నారు, అంతకు ముందునుంచే బంగ్లాదేశ్ ప్రజల ప్రయోజనాలను సోవియట్ యూనియన్ బలపరిచిందని చెప్పారు. బంగ్లాదేశ్‌లోని అమాయకులైన ప్రజలపై జరుపుతున్న దారుణ కృత్యాలను నిలిపివేయవలసిందిగా పాకిస్తాన్‌ను కోరడం ద్వారా 1971 ఎప్రిల్ 2 వ తేదీకి ముందునుంచే సోవియట్ యూనియన్ బంగ్లాదేశ్ ప్రజల ప్రయోజనాలకు అనుగుణంగా సమస్యా పరిష్కారాన్ని దొరవ తీసుకున్నదని అన్నారు.

బానిస భద్రతా మండలిలో సోవియట్ యూనియన్ వీటోచేయడం పోయినట్లయితే బంగ్లాదేశ్ సమస్య ప్రపంచ రాజకీయాలలో అపరిష్కారంగా మిగిలిపోయేదని అన్నారు.

విదేశీ సహాయం

బంగ్లాదేశ్‌కు హామీ కలుగజేసినంత వరకు విదేశీ సహాయాన్ని ఆమోదిస్తామని అన్నారు. ఆధునిక ప్రపంచంలో ఏ దేశం ఒంటరిగా వుండలేదన్నారు, సహాయం కోసం ప్రతిదేశం ఇతర దేశాలపై ఆధారపడవలసిందే, అయితే ఆ సహాయంవల్ల దేశప్రయోజనాలకు ప్రమాదం జరుగకుండా జాగ్రత్త వహించడం అవసరమని చెప్పారు.

ప్రపంచ బ్యాంకు అధ్యక్షులు మెక్‌నమారా దాకా వెళ్ళేదిలేనిది తనకు తెలియదని చెప్పారు.

బంగ్లాదేశ్‌కు ప్రపంచ బ్యాంకు సహాయాన్ని గురించి విలేకరుల ప్రశ్నలకు సమాధానం చెప్పుతూ, వర్ధమానదేశాల అవసరాలను తీర్చేందుకుగా అంతర్జాతీయసంస్థలపై ఏ ఒక్కదేశం ఆధిపత్యం వుండరాదని తమ దేశం భావిస్తున్నదని చెప్పారు.

భారత నాయకులతో చర్చలు

భారత నాయకులతో జరిపిన చర్చలు అత్యంత సంతృప్తికరంగా వున్నాయని అన్నారు. బంగ్లాదేశ్ ప్రజల కష్టాలలో భారతదేశం పాలుపంచుకొనడమేకాక, బంగ్లాదేశ్ విముక్తికి ఎన్నో త్యాగాలు చేసిందని చెప్పారు. ప్రస్తుతం బంగ్లాదేశ్ ఆర్థిక వ్యవస్థను పునర్నిర్మించేందుకు భారతదేశం సహాయం చేయటానికిముందుకు వచ్చిందని అన్నారు.

శరణార్థుల తరలింపు కార్యక్రమాన్ని సందిగ్ధం జేయవలసిన అవసరంలేదని, ఇంకా త్వరితపరచటం అవసరమని చెప్పారు.

బంగ్లాదేశ్‌లో ఆహార ధాన్యాల కొరత

బంగ్లాదేశ్‌లో ఆహార ధాన్యాల కొరత 5 లక్షల టన్నుల మేరకు వుందని చెప్పారు. స్నేహదేశాల నుండి ఆహార ధాన్యాలను దిగుమతి చేసుకొని ఈ కొరతను పూడ్చటం జరుగుతుందని అన్నారు.

బంగ్లాదేశ్ ఆర్థిక విధానాలు

సోషలిస్టు తరహా ఆర్థిక వ్యవస్థను అభివృద్ధి చేయాలని తమ దేశం ప్రతిన పూనిందని చెప్పారు. కీలక పరిశ్రమలను, భారీ పరిశ్రమలను జాతీయం చేయడం జరుగుతుందని అన్నారు. ఆర్థిక రంగంలో భారతదేశాన్ని ఆదర్శంగా తీసుకోగలమని అయితే భారతదేశం చేసిన పొరపాటులు నుండి గుణపాఠాలు నేర్చుకోగలమని చెప్పారు.

సమీప భవిష్యత్తులో జాతీయ బడ్జెట్‌ను సమర్పించగలనని అన్నారు. వివరాలను తెలియజేయటానికి నిరాకరించారు.

పత్రికలకు అభినందనలు

బంగ్లాదేశ్ ముక్తి పుష్పమాన్ని బహుకరించినందుకు పత్రికలను ఆయన అభినందనలు తెలియజేశారు. భారత్‌వంటి స్నేహ దేశం సహాయ సహకారాలతో బంగ్లాదేశ్ త్వరలో తన చిక్కులను అధిగమించగలదని ఆయన అన్నారు.

పాకిస్తాన్‌నుండి నష్టపరిహారాన్ని డిమాండ్ చేస్తారా. అని విలేకరుల ప్రశ్నించగా పాకిస్తాన్ ప్రవర్తనను గమనించవలసి వున్నదని. పరిస్థితులను గుర్తించేది లేదని తెలుసుకోవలసివున్నదని చెప్పారు.

బంగ్లాదేశ్ ప్రభుత్వం పాత పౌరసత్వ ప్రభుత్వం వారి ఆయన స్పష్టీకరించారు.

అమెరికా సెనెటర్ పంజిబ్‌తో భేటీ

ఢాకా, జనవరి 28

అమెరికన్ సెనెటర్ అల్లాయ్ క్రాన్‌స్టన్ బంగ్లాదేశ్ ప్రధాని షేక్ ముజిబ్‌తో సమావేశమై చర్చలు జరిపారు.

బంగా గుర్తింపుపై హాలెండ్ తదితర దేశాల పరిశీలన

న్యూఢిల్లీ, జనవరి 28

ఉమ్మడి మార్కెట్టులో చేరిన హాలెండ్ తదితర దేశాలు బంగ్లాదేశ్‌ను ఉమ్మడిగా గుర్తించే విషయాన్ని పరిశీలిస్తున్నట్లు నెదర్లాండ్స్ రేడియో తెలిపింది.

దక్షిణం వైపు విషయమై భారతదేశం కుదరదన్న విదేశాంగమంత్రి తెలిపారు. గుర్తింపునంతా బాటుగా సహాయం పంపే విషయాన్ని కూడా వారు పరిశీలిస్తున్నారు.

యూరప్ ఉమ్మడి మార్కెట్టు సభ్య దేశాల నిర్ణయం

బంగాను గుర్తించాలని

న్యూఢిల్లీ, జనవరి 28

ప్రస్తుతం బ్రస్సెల్స్‌లో సమావేశమౌతున్న యూరప్ ఉమ్మడి మార్కెట్ సభ్యదేశాలు బంగ్లాదేశ్‌ను గుర్తించాలని స్వతంత్రంగా నిర్ణయించినట్లు వి. వి. సి. ప్రకటించిన వారసు బంగ్లాదేశ్ రేడియో నేడు తెలియజేసింది.

గుర్తింపు తేదీని నిర్ణయించే నిమిత్తం ఈ దేశాలు తిరిగి సమావేశమౌతాయని తెలియజేసింది.

ఐ. ఎ. ఎఫ్. విమాన ప్రమాదంలో ఒకరి మృతి

నాగపూర్, జనవరి 28

ఇక్కడి సదర్ మైదానంలో భారత వైమానిక దళానికి చెందిన వి. యస్. 12 విమానానికి జరిగిన ప్రమాదంలో పైలట్ సార్జెంట్ వి. యస్. సింగ్ మృతిచెందాడు. పరాశుయిద్దరు గాయపడ్డారు.

విమానాశ్రయంనుండి విమానం బయలుదేరుతుండగా ప్రమాదం సంభవించింది.

గాయపడినవారిలో కార్పొరల్ గంగాధర్, కార్పొరల్ నాయర్‌లు వున్నారు.

సంపూర్ణ చంద్రగ్రహణం

న్యూఢిల్లీ, జనవరి 28

ఆదివారంనాడు మధ్యాహ్నం 2.41 నుండి 6.5 వరకు సంపూర్ణచంద్రగ్రహణం ఏర్పడుతుంది.

దక్షిణప్రాంతాలలో ఇది కనిపించడంగాని ఉత్తర రాష్ట్రాలలో దాలవరకు చూడవచ్చు.

సోవియట్ బృందంచే హెవీ ఎలక్ట్రికల్స్ సందర్శన

హైదరాబాద్, జనవరి 28

సోవియట్ యూనియన్ విద్యుత్ పరిశ్రమకు అతికారి రోజన్‌బర్గ్ నాయకత్వాన గల సోవియట్ ప్రతినిధివర్గం రామచంద్రాపురంలోని భారత్ హెవీ ఎలక్ట్రికల్స్‌ను నేడు సందర్శించింది.

ఈ సంస్థ డిప్యూటీ జనరల్ మేనేజరు ఫ్యాక్టరీలోని వివిధ విభాగాలను ప్రతినిధి వర్గానికి చూపించారు.

విద్యుత్ పరికరాల వుత్పత్తిలో ఫ్యాక్టరీ సాధించిన అభివృద్ధిని ప్రతినిధివర్గం హర్షాన్ని వెల్లడించింది

అరవింద విశ్వవిద్యాలయం

హైద్రాబాదులో నెలకొల్పాలని ప్రధానికి మెమొరాండం

న్యూఢిల్లీ, జనవరి 28

కేంద్రం అధ్వర్యాన అరవిందవిశ్వవిద్యాలయాన్ని హైదరాబాదులో నెలకొల్పవలసిందిగా కోరుతూ రాష్ట్ర ఉపముఖ్యమంత్రి శ్రీ బి. వి. సుబ్బారెడ్డి, ఉస్మానియా విశ్వవిద్యాలయ ప్రొఫెసర్లు, అనేక మంది పార్లమెంటు సభ్యులు ప్రధానికిమెమొరాండంసమర్పించారు. ప్రస్తుతం ఉన్న అయిదు కేంద్ర విశ్వవిద్యాలయాలు ఉత్తర రాష్ట్రాలలోనే ఉన్నాయని వారు తెలిపారు.

ఈ విశ్వవిద్యాలయాన్ని విజయవాడలో ఏర్పాటుచేయాలని ఇటీవల కొందరు విజ్ఞప్తి చేసిన విషయం పాఠకులకు విదితమే.

వైద్యశాస్త్ర వేత్తలకు పులారెడి విజ్ఞప్తి

హైదరాబాద్, జనవరి 27

వ్యాధిని నయం చేయడం కంటె నివారించేందుకు ప్రాముఖ్యత నివ్వవలసిందిగా వైద్య శాస్త్ర వేత్తలను ఆంధ్రప్రదేశ్ వ్యవసాయ విశ్వవిద్యాలయం వైస్ ఛాన్సలర్ శ్రీ ఓ. పుల్లారెడ్డి నేడు కోరారు.

ఇండియన్ అకాడమీ ఆఫ్ మెడికల్ సైన్సెస్ శివ స్వామికోత్సవంలో ప్రసంగిస్తూ ఆయన పై విధంగా అన్నారు.

ఈ దశాబ్దం మొదటి అర్ధభాగంలో తగ్గు ముఖం పట్టిన మలేరియాలాంటి వ్యాధులు తిరిగి విస్తరిస్తున్నాయని, ఈ జబ్బులను నివారించటం అత్యవసరమని అన్నారు.

రాష్ట్ర మాజీ చీఫ్ ఇంజినీర్ మృతి

హైదరాబాద్, జనవరి 27

ఆంధ్రప్రదేశ్ మాజీ చీఫ్ ఇంజినీర్, ప్రణాళికా సంఘానికి ఇరిగేషన్ సలహాదారు శ్రీ సైద్ దిల్‌దార్ హుసేన్ నేడు ఇక్కడ ఆయన స్వగృహంలో మరణించారు. ఆయన వయసు 79 సంవత్సరాలు దాటి కాలంగా అస్వస్థతతో ఉన్నారు.

శ్రీ నరసింహన్ ఐ. రా. స. ముఖ్యపదవిలో కొనసాగింపు

ఐక్యరాజ్యసమితి, జనవరి 28

భారతదేశం చెందిన శ్రీ శ్రీనివాస్ వి. నరసింహన్ ఐక్యరాజ్యసమితిలోని కార్యనిర్వాహక సంస్థలో అత్యున్నతమైన "చెఫ్ డి కెబినెట్" హోదాలో ప్రస్తుతానికి కొనసాగారని తెలియవచ్చింది.

ప్రస్తుతం ఆయన బ్రాన్‌లో ఎంపిక ఇన్నర్ సభ్యుల కార్యకలాపాలను నిర్వహిస్తున్నారు. ఇటీవల ఆయన కార్యదర్శి జనరల్ అన్నారు. ఆయన ప్రధానమైన పదవి ఇది.

యుద్ధ సమయంలో పాక్ విమానాలకు చైనాలో సౌకర్యాలు

మాస్కో, జనవరి 29

బంగ్లాదేశ్‌కు పాక్ సైనిక సహాయాలు వెళ్లేందుకు చైనా తన భూభాగంలో సౌకర్యాలు కల్పించిందని. బంగ్లాజాతీయవిముక్తి ఉద్యమాన్ని అణచివేసేందుకు పాక్‌కు పెద్దయెత్తున సైనికసాయం చేసిందని విన్న ఇక్కడికి చేరిన మంగోలియా పత్రిక 'యూనెస్' వెల్లడించింది.

ఉప ఖండంలో నేర్పడ్డ పరిస్థితి ఉన్న సమయంలో భారత్ దక్షిణ ప్రాంత జలాలకు అమెరికా నౌకాదళ వచ్చాయని గుసగుసలు వ్యాపించినపుడు ఉత్తర సరిహద్దున చైనా తన సేనలు సమీకరించింది. ఈ పద్ధతిగా అమెరికాతో చేతులు కలిపింది అని యూనెస్ వ్రాసింది.

1965లో పాకిస్తానుకు 250 మిలియన్ డాలర్ల సైనిక సాయాన్ని పాక్‌కు చైనా అందించింది 1970లో 200 మిలియన్ డాలర్ల సాయం ఇస్తానని హామీ ఇచ్చింది.

బంగ్లాదేశ్‌ను మొదట గుర్తించిన దేశాల్లో మంగోలియా ఒకటి గుర్తింపు వెంటనే ప్రతీకారం తీర్చుగా మంగోలియాతో దౌత్య సంబంధాలను పాక్ తెంచుకుంది.

చైనా అనుసరిస్తున్న సోవియట్ వ్యతిరేక విధానాన్ని ఆ పత్రిక విమర్శించింది అణ్వాయుధ ప్రయోగంపై నిషేధం విధించాలన్న ప్రతిపాదనను చైనా వ్యతిరేకించడాన్ని ఖండించింది

ప్రపంచ తెలుపలోనిని ముందుగా హామీ ఇవ్వకుండా ఉంటే ఉత్తర వియత్నాంపై అమెరికా తిరిగి బాంబుదాడి సాగించేది కాదని 'యూనెస్' స్పష్టీకరించింది. అమెరికాతో మిలాఖత్ అవుతున్న మావోయిస్టులు "వియత్నాం తదితర అంతర్జాతీయ సమస్యలను తర్పల ద్వారా పరిష్కరించడాన్ని ప్రతిపాదిస్తున్నారు; వీరు గాడుస్తున్నారు" అని యూనెస్ వ్రాసింది

అభివృద్ధిని లక్ష్యం చేస్తున్న పెకింగ్ నాయకులు

చైనాలోని స్వతంత్ర ప్రతిపత్తిగల ప్రాంతాలతోపాటు 64 జిల్లాలలో పారిశ్రామిక అభివృద్ధిని పెకింగ్ నాయకత్వం నిర్లక్ష్యం చేస్తున్నదని సోవియట్ రాజకీయవారపత్రిక "న్యూ టైమ్స్" తాజా సంచిక తెలిపింది

కీలకమైన రోడ్లు, విమానాశ్రయాలను మాత్రం జలవంతంగా పనిచేసేస్తూ నిర్మిస్తున్నారు.

స్వతంత్ర ప్రతిపత్తిగల ప్రాంతాలలో సైనిక కేంద్రాలు రోడ్లు నిర్మించడానికి అక్కడి ప్రజలతో బలవంతంగా పని చేయిస్తున్నారని ఆ పత్రిక తెలిపింది.

శ్రీ పెండ్సే మృతి

ప్రముఖ హిందూస్తానీ గాయకుడు

హైదరాబాదు, జనవరి 28

ప్రముఖ హిందూస్తానీ గాయకులు శ్రీ మధుకర్ ఎస్. పెండ్సే నిన్న రాత్రి ఇక్కడ మరణించారు. ఆయన వయస్సు 42 సంవత్సరాలు మాత్రమే. ఇక్కడి ప్రభుత్వ సంగీత కళాశాలలో హిందూస్తానీ గాత్ర కళలో లెక్చరర్‌గా పనిచేస్తున్న శ్రీ పెండ్సే అకాశవాణిలో 'ఎ' తరగతి కళాకారుడు. అనేక కచేరీలు చేసి సంగీత ప్రపంచం మన్ననలందుకున్న విద్వాంసుడు.

శ్రీ అంజయ్యకు అస్వస్థత

న్యూఢిల్లీ, జనవరి 28

తెలంగాణా ప్రాంతీయ కాంగ్రెస్ కమిటీ అధ్యక్షులు శ్రీ టి అంజయ్యకు జ్వరం వచ్చింది ఆయనకు నేటి రాత్రి వెల్లింగ్‌టన్ ఆస్పత్రిలో చేర్చారు.

శ్రీభాస్కరరావు మృతి

హైదరాబాదు, జనవరి 28

ఒంగోలుజిల్లా దర్శిశాసనసభ్యులు శ్రీ ఎ. భాస్కరరావు గుండెపోటుతో కర్నూలు ఆస్పత్రిలో నిన్న మరణించారు. ఆయన వయస్సు 41 సంవత్సరాలు.

ఇతర రాష్ట్ర లాటరీ టిక్కెట్ల అమ్మకంపై తక్షణం నిషేధం

కేరళ ప్రభుత్వ ఉత్తర్వు

కొచ్చిన్, జనవరి 29

కేరళలో తమిళనాడు, తమిళనాడు, పశ్చిమ బెంగాల్ రాష్ట్ర లాటరీ టిక్కెట్ల అమ్మకంపై తక్షణ నిషేధం విధిస్తూ కేరళ ప్రభుత్వం ఉత్తర్వు జారీ చేసింది. కేరళ ఆర్థికమంత్రి శ్రీ కె. టి. జార్జి నేడిక్కడ ఈ ఉత్తర్వును ప్రకటించారు.

ఇతర ప్రభుత్వాలు ఈ రాష్ట్రంలో తమ టిక్కెట్లు అమ్ముకోవడానికి వీలుగా ఎరవ్వరం చేసుకొన్న ఒప్పందాన్ని పై మూడు రాష్ట్రాలూ రద్దు చేయాలని నిర్ణయించుకోవడంతో కేరళ ప్రభుత్వం పై నిర్ణయం తీసుకొంటుందని శ్రీ జార్జి ఇక్కడ తెలియజేశారు.

హిందుజానికి అవసరమైన యంత్రాంగం ప్రతి కార్పొరేషన్‌కు లేదా; అని విలేకరులు ప్రశ్నించగా, ఇది ప్రభుత్వ పరిధిలోకి వచ్చేదని ఆయన ఇదివరకే చెప్పారని తెలియజేశారు.

మొత్తం ప్రతి దిగుమతులను నిర్వహించడం నిమిత్తం కేంద్ర ప్రభుత్వం ప్రతి కార్పొరేషన్‌ను ఏర్పాటు చేసినప్పటికీ, ప్రతి దిగుమతుల వాణిజ్యాన్ని నిర్వహించడానికి ప్రైవేటు రంగానికి ఇంకా ఎందుకు అనుమతి ఇస్తున్నారో చెప్పగల స్థితిలో లేనని అన్నారు.

మొత్తం ప్రతి దిగుమతులను నిర్వహించడానికి కేంద్ర ప్రభుత్వం ప్రతి కార్పొరేషన్‌ను ఏర్పాటు చేసినప్పటికీ, ప్రతి దిగుమతులు వాణిజ్యాన్ని నిర్వహించడానికి ప్రైవేటు రంగానికి ఇంకా ఎందుకు అనుమతి ఇస్తున్నారో చెప్పగల స్థితిలో లేనని అన్నారు.

మొత్తం ప్రతి దిగుమతులను నిర్వహించడం నిమిత్తం ప్రతి కార్పొరేషన్‌ను ఏర్పాటు చేసినప్పటికీ, ప్రతి దిగుమతులు వాణిజ్యాన్ని నిర్వహించడానికి ప్రైవేటు రంగానికి ఇంకా ఎందుకు అనుమతి ఇస్తున్నారో చెప్పగల స్థితిలో లేనని అన్నారు.

గౌతంపూర్‌లో 100 మంది ప్రదర్శన

ధరల పెరుగుదల వ్యతిరేక దినం సందర్భంగా

గౌతంపూర్, జనవరి 29

ఖమ్మంజిల్లా గౌతంపూర్‌లో ధరలు పెరుగుదల వ్యతిరేక దినం సందర్భంగా ఈ నెల 24 వ తేదీన యువజన సమాఖ్య ఆధ్వర్యాన 100 మంది యువకులు, విద్యార్థులు ప్రదర్శన జరిపారు.

ప్రదర్శన అనంతరం మార్కెట్ వద్ద బహిరంగసభ జరిగింది. సభలో యువజన సమాఖ్య నాయకులు శ్రీ రాధాకృష్ణ ప్రసంగించారు.

కిలోనియ్యం 90 పైసలకే అమ్మాలంటాలని, రాష్ట్రవ్యాప్తి ద్వారా దళారీలను పంపిణీ చేయాలని, నిత్యజీవితావసర వస్తువుల ధరల తగ్గింపుకు ప్రభుత్వం రక్షణ చర్యలు తీసుకోవాలని బహిరంగసభ తీర్మానించింది.

జంగారెడిగూడెంలో

ఎన్నికలు గోదావరి జిల్లా జంగారెడ్డిగూడెంలో కమ్యూనిస్టుపార్టీ, వ్యవసాయ కార్మిక సంఘం ఆధ్వర్యాన ధరల పెరుగుదల వ్యతిరేక దినం సందర్భంగా ఈ నెల 24 వ తేదీ 100 మందితో ప్రదర్శన జరిగింది.

అధిక ధరలను అరికట్టాలని బ్లాక్ మార్కెట్‌ను నిర్మూలించాలని, ఆహార ధాన్యాల వ్యాపారాన్ని ప్రభుత్వం రక్షణ చర్యలు తీయాలని ప్రదర్శకులు నినాదాలిచ్చారు.

ప్రదర్శన అనంతరం గ్రామాధికార్లకు మెమొరాండం సమర్పించడమైంది.

సుఖాడియా అనుచరులకు టిక్కెట్ల నిరాకరణ

న్యూఢిల్లీ, జనవరి 28

రాజస్థాన్ ముఖ్యమంత్రి శ్రీ మోహన్‌లాల్ సుఖాడియా మంత్రివర్గంలోని పలువురు సభ్యుల పేర్లను, ప్రస్తుత శాసనసభ స్పీకర్ శ్రీ యస్.యస్. ఆచార్య పేరును అభ్యర్థుల జాబితానుండి తొలగించడం జరిగింది.

అవకాశాలున్నప్పటికీ 56 శాసనసభ స్థానాలకు నేడు కేంద్ర ఎన్నికల కమిటీ అభ్యర్థులను ప్రకటించింది.

దీనితో ఇంతవరకు 185 స్థానాలలో 151 స్థానాలకు కేంద్ర ఎన్నికల కమిటీ అభ్యర్థులను ప్రకటించింది.

ప్రస్తుతం మంత్రివర్గంలోని 8 మంది మంత్రులకు టిక్కెట్లు ఇచ్చే విషయంలో సహా తక్కిన 28 స్థానాలకు అభ్యర్థులనెంపిక గురించి 30 వ తేదీన కేంద్ర ఎన్నికల కమిటీ నిర్ణయం తీసుకుంటుంది

వి. పి. నాయక్ ప్రకటన

బొంబాయి, జనవరి 28

తన మంత్రి వర్గంలోని కొంత మందికి పార్టీ టిక్కెట్లు లభించక పోవచ్చునని మహారాష్ట్ర ముఖ్యమంత్రి శ్రీ వి. పి. నాయక్ నేడిక్కడ తెలియజేశారు.

జాబితానుండి ఎవరిని తొలగించవలసింది ప్రధానమంత్రి తెలియజేస్తారని అన్నారు. ఎంతమందిని తొలగించవలసివస్తుందో తెలియదన్నారు.

అధికారులు అసహాయులై పోలీసులు లాఠీఛార్జి చేయడంపై వెంటనే పార్లమెంట్ సమావేశాలు జరపాలని డిమాండ్ చేస్తూ తమిళనాడు శాసనసభలో కమ్యూనిస్టుపక్షం ఒక వాయిదా తీర్మానాన్ని ప్రవేశపెట్టింది.

కొంతియంరంగా సమ్మె జరుపుతున్న కార్మికులపై పోలీసులు లాఠీఛార్జి చేశారని కమ్యూనిస్టుపార్టీ శాసనసభ్యులు విమర్శించారు.

బి. కె. డి కొనసాగింపు

చరణ్ సింగ్ వివరణ

లక్నో, జనవరి 28

జాతీయస్థాయిలో కొనసాగించాలా, రాష్ట్ర స్థాయిలో కొనసాగించాలా అనే విషయంపై ఒక నిర్ణయం తీసుకోవలసి వున్నప్పటికీ తమ పార్టీ పనిచేయడం కొనసాగిస్తుందని భారతీయ క్రాంతిదళ్ అధ్యక్షులు శ్రీ చరణ్ సింగ్ నేడిక్కడ అన్నారు

ప్రజలలో తమ పార్టీకి ఇంకా పలుకుబడి వుందని, పేదరైతులు, సమాజంలోని బలహీనవర్గాలు తమ పార్టీకి మద్దతునిస్తాయని ఆయన ఎత్తిచెలవారికో అన్నారు.

ఇటీవల 11 మంది లెజిస్లేటర్లు వి. కె. డి. కి రాజీనామా చేయటాన్ని ప్రస్తావిస్తూ, రాజీనామా చేసినవారిలో ముగురు మాజీ క్యాబినెట్ మంత్రులు ఇద్దరు మాజీ స్టేట్ మంత్రులు, ఇద్దరు మాజీ డిప్యూటీ మంత్రులు వున్నారని, అందులో వారి రాజీనామా వెనుకగల అంతర్యమేమిటో వూహించవచ్చని శ్రీ సింగ్ అన్నారు

సాదత్ యుగోస్లావియా పర్యటన

బెల్గ్రేడ్, జనవరి 29

ఈజిప్టు అధ్యక్షులు అన్వర్ సాదత్ ఎప్రియల్ ప్రారంభంలో యుగోస్లావియాలో పర్యటిస్తారని డి. పి. ఏ. వార్తాసంస్థ తెలుపుతున్నది.

ఖుర్దు కార్యక్రమం మీరకు, అన్వర్ సాదత్ గత నవంబరు మాసంలోనే యుగోస్లావియాలో పర్యటించి వుండవలసింది. కాని కొన్ని అనివార్య కారణాలవల్ల ఆయన పర్యటన కార్యక్రమం రద్దయింది

యుగోస్లావియా పర్యటన ముగిసిన తర్వాత ఆయన లిబియా సిరియాలలో కూడా పర్యటిస్తారని అరిఅమోమ్ ప్రకటించింది

కృష్ణంరాజుకు కోర్టులో హాజరుపరచాలి

శ్రీ రామసుబ్బారావు డిమాండ్

హైదరాబాదు, జనవరి 28

గతవారం మండపేటలో అరెస్టు కావడానికి ఉద్యోగి శ్రీ కృష్ణంరాజును తక్షణమే కోర్టులో హాజరుపరచాలని దాంతకమ్యూనిస్టుపార్టీ పర్యవరచిన శీలరీ ఎయిడ్ కమిటీ సభ్యులు, న్యాయవాది శ్రీ రామసుబ్బారావు కోరారు.

వారం రోజుల క్రితం కరీమ్ నగర్ జిల్లా మంథనిలో ఉద్యోగ కార్యకర్త శ్రీ దాట్ల కృష్ణంరాజును పోలీసులు అరెస్టుచేయటం జరిగింది. సదరు పోలీసు లాయనను కోర్టులో హాజరుపరచలేదు. పోలీసుల అధీనంలో ఆయనను వుంచడం రాజ్యాంగంలోని ప్రాథమిక హక్కులకు భంగకరమని, శ్రీ కృష్ణంరాజును తక్షణమే కోర్టులో హాజరుపరచాలని ఆయన డిమాండ్ చేశారు

హైదరాబాద్ వైద్యోద్యోగులచే డిమాండ్స్ డే రేపే

హైదరాబాద్, జనవరి 29

జస్టిస్ హోస్పిటల్స్‌ముందు ప్రదర్శనలు జరపటంద్వారా జనవరి 31 వ తేదీని డిమాండ్స్ డేను పాటించాలని ఆంధ్ర ప్రదేశ్ మెడికల్ ఎంప్లాయీస్ యూనియన్ హైద్రాబాద్ బ్రాంచ్ నిర్ణయించింది.

వైద్యోద్యోగుల అసంతృప్త కోర్కెలను సంవత్సరాల తరబడిగా పరిష్కరించకుండా జాప్యంచేస్తూ ఉద్యోగుల వ్యతిరేక, యూనియన్ వ్యతిరేక విధానాలను అధికారులు అవలంబిస్తున్నందుకు యూనియన్ పైనిర్ణయాన్ని తీసుకున్నది. ఆరోగ్యశాఖ మంత్రితో చర్చలు జరిపినపుడు హామీ యిచ్చినప్పటికీ అధికారులు యూనియన్ నాయకులను న్యాయ విరుద్ధంగా బదిలీలు చేస్తున్నారు.

మెడికల్ ఎంప్లాయీస్ తమ న్యాయమైన కోర్కెలను సాధించుకొనే మొదటి తర్వగా అధికారుల అసహాయ వైఖరికి వ్యతిరేకంగా డిమాండ్స్ డే పాటించనున్నారు.

సింధీ సాహిత్య ప్రదర్శన

హైద్రాబాద్‌లో

హైదరాబాద్, జనవరి 29

అఖిల భారత సింధీ సాహిత్య 6 వ ప్రదర్శన మార్చిలో హైద్రాబాద్‌లో నిర్వహించబడుతుంది.

దాదాపు రెండువేల గ్రంథాలు యీ ప్రదర్శనలో ప్రదర్శింపబడుతాయి సింధీ భక్త కవులు, కవులు, రచయితలు, సంఘసేవకుల స్వాతంత్ర్య యోధుల జీవిత గ్రంథాలు కూడ యీ ప్రదర్శనలో ప్రకటింపబడుతాయి.

"పద్మవిభూషణ్" అవార్డుల ప్రదానం

త్రివిధ దళాధిపతులకు

న్యూఢిల్లీ, జనవరి 28

గత డిసెంబరులో పాకిస్తాన్‌తో జరిగిన యుద్ధంలో మన దేశానికి విజయం తెచ్చిన త్రివిధ దళాధిపతులకు శ్రీ వి. వి. గిరి "పద్మ విభూషణ్" అవార్డులను బహూకరించారు.

రాష్ట్రపతి భవన్‌లోని "దర్బార్ హాల్"లో ఈబహూకరణ జరిగింది

వీరికే కాక మరొక 97 మంది సైన్యాధికారులకు, సైనికులకు కూడా అవార్డులను శ్రీ గిరి ప్రదానం చేశారు.

ఎన్నికల కమిషన్ వర్తమానం రాష్ట్ర కాంగ్రెస్

16 రాష్ట్రాల గవర్నర్లకు

న్యూఢిల్లీ, జనవరి 28

రాష్ట్రశాసన సభలకు అభ్యర్థులను ఎన్నుకోవాలిందిగా ప్రజల్ని కోరుతూ నోటిఫికేషన్లు జారీచేయాలిందిగా 16 రాష్ట్రాల గవర్నర్లకు ఎన్నికల కమిషన్ కమ్యూనికేషన్లను పంపింది ఈ కమ్యూనికేషన్‌తో ఎన్నికల కార్యక్రమం ప్రారంభమైందని చెప్పవచ్చు.

ఫిబ్రవరి 1 వ తేదీన నోటిఫికేషన్ జారీ చేయవలసిందిగా ఆంధ్రప్రదేశ్, అస్సాం, గుజరాత్, హిమాచల్‌ప్రదేశ్, రాజస్థాన్, జమ్మూ, కాశ్మీర్, బీహార్‌ల గవర్నర్లను ఎన్నికల కమిషన్ కమ్యూనికేషన్‌లో కోరింది. ఈ ప్రాంతాలలో పోలింగ్ ఒకటి కన్నా ఎక్కువరోజులు జరుగుతుంది.

ఎన్నికలు బెంగాల్, పంజాబ్, మేఘాలయా, హర్యానా, త్రిపుర, కేంద్రపాలిత ప్రాంతమైన గోవా, ఢిల్లీల గవర్నర్లను ఫిబ్రవరి 4 న నోటిఫికేషన్ జారీచేయాల్సిందిగా వర్తమానం కోరింది.

భుట్టో స్వదేశ ఆగమనం

న్యూఢిల్లీ, జనవరి 28

ఎక్కడ ఉత్తర ఆఫ్రికా దేశాలు, ముస్లిం దేశాలలో అయిదు రోజులపాటు సర్వటించిన పాక్ అధ్యక్షులు భుట్టో నేటి సాయంత్రం రావల్పిండికి తిరిగి వచ్చారని పాక్ రేడియో తెలిపింది.

కేంద్ర ప్రభుత్వంపై విదేశీ నూనె కంపెనీల వత్తిడి

దిగుమతి చేసుకునే ముడినూనె ధరలు పెంచేస్తున్నట్లు ప్రకటన

న్యూఢిల్లీ, జనవరి 28

భారత దేశంలో ఉన్న విదేశీ కంపెనీలు మూడూ కూడా ముడినూనె ధర పెంచాలని ప్రభుత్వంపై వత్తిడి చేయటమే గాక, ధర పెంచుతున్నట్లు ఏకపక్షంగా ప్రకటించాయి

బ్యారెల్‌కు 11 అమెరికా సెంట్ల చొప్పున పెంచాలని ఈ మూడు విదేశీ కంపెనీలు కేంద్ర పెట్రోలియం రసాయన మంత్రిత్వశాఖపై వత్తిడి చేయడమేగాక జనవరి 26 వ తేదీ నుండి పెంచిన ధరలను వసూలు చేస్తున్నట్లు ప్రకటించాయి

బ్యాషెల్, ఎస్సో కాల్టెక్స్ కంపెనీలు భారత దేశంలో అత్యధిక నూనె సరఫరా చేస్తున్న విదేశీ కంపెనీలు.

దిగుమతి చేసుకొనే ముడి నూనె ధరల్ని పెంచాల్సిందిగా వారు వత్తిడి తేవడం ఇది సంవత్సరంలో ఇది నాల్గవసారి

ప్రస్తుతం ముడి నూనె ధర బ్యారెల్ ఒకటింటికి 1.77 నుండి 1.84 అమెరికన్ డాలర్లు ఉంది.

విదేశీ నూనె కంపెనీలు " జాతీయం చేయాల్సిందిగా అనేక సంవత్సరాలుగా కమ్యూనిస్టుపార్టీ తదితర వామపక్ష పార్టీలు, శక్తులు ఆందోళన జరుపుతున్న విషయం పాఠకులకు విదితమే.

అవడి ఫ్యాక్టరీ కార్మికుల సమ్మె

(1 వ పేజీ తరువాయి)

కోవాలని ప్రభుత్వం యత్నిస్తున్నదని విమర్శించింది.

కార్మిక వ్యతిరేక విధానాన్ని విడనాడి, పారిశ్రామిక శాంతిని పునరుద్ధరింప వలసిందని ప్రభుత్వానికి విజ్ఞప్తి చేసింది.

తొలివార్తలు

మద్రాసు, జనవరి 28

వైజయంతి టాంకులను ఉత్పత్తిచేసే అవడి ఫ్యాక్టరీ వద్ద సమ్మె చేస్తున్న కార్మికులపై నేడు పోలీసులు లారీఛార్జి చేసి బాష్పవాయువును ప్రయోగించగా 34 మంది కార్మికులు గాయపడ్డారు.

గాయపడిన వారిలో కార్మిక నాయకులు శ్రీ ఆర్. కుచేలర్, శ్రీ వి. పి. చింతన్‌లు వున్నారు.

రిక్రూట్ చేసిన కార్మికులనుతిరిగి పనిలోకి చేర్చుకోవాలని, బోనస్‌ను చెల్లించాలని డిమాండ్ చేస్తూ జనవరి 23 నుండి దాదాపు రెండువేల మంది కార్మికులు సమ్మె చేస్తున్నారు.

కమ్

విశాలాంధ్ర

ఆదివారం అనుబంధం

శాసనసభ ఎన్నికలలో ప్రజల ముందున్న మౌలిక సమస్యలు

మరిన దేశంలో వలె రాష్ట్రాల శాసన సభలకు మార్చినెలలో ఎన్నికలు జరగనున్నాయి. అమెరికన్ సామ్రాజ్యవాదుల మహాయుద్ధంతో మన దేశంపై జరిపిన దురాక్రమణదారు యుద్ధం లో, మనం మహత్తర విజయం సాధించిన దరిమిలా వస్తున్న ఎన్నికలివి. పాక్ నియంతలు మనపైన ఈ యుద్ధాన్ని దుష్టపన్నిన ఇంగ్లాండేశ్ ప్రజల వీరోచిత స్వాతంత్ర్య పోరాటంలో వారికి మనం సాయం చేసినందుకు నన్ను విషయం ప్రపంచానికంతకూ తెలిసినదే.

ఈ అగ్ని పరీక్షలో నుండి భారత దేశం, ద్విగుణీకృతమైన కీర్తి ప్రతిష్ఠలతో, ఇనుమడించిన బలంతో బయట పడింది. దానితో బాటే, మన పొరుగున ఒక లౌకిక ప్రజాతంత్ర రాజ్యం ఆవిర్భవించింది. మనం యుద్ధం ప్రశాంతంలో నె కాకుండా, అంతర్జాతీయ రాజకీయ రంగంలోనే ప్రపంచ శాంతికి అనుకూలంగా, సామ్రాజ్యవాద కక్షకు వ్యతిరేకంగా మన వాళ్ళ ప్రగతికోసం జరిగే కృషిలో, మరింత పెద్ద పాత్ర వహించే స్థితిలో వున్నాం.

భారత ప్రజలు యావన్మంది, ఏ రాజకీయపార్టీకి చెందినవారైనా, బంగ్లాదేశ్ స్వాతంత్ర్య పోరాటాన్ని, దాటివేత జరిగిన ధర్మయుద్ధాన్ని మనఃపూర్వకంగా అభినందించారు. అందుచేతనే, యీ విజయం మన ప్రజలందరిదీ. ప్రజల దృష్టిని తప్పుదోవ పట్టించేందుకు గాను, భారత - సోవియట్ మైత్రీ సహకార ఒడంబడిక బంగ్లాదేశ్ పోరాటానికి మనం సహాయం చెయ్యకుండా అడ్డుకాలు కలిగిస్తోందంటూ హంగామా చేసిన జనసంఘ్, హిందూ శేట్, స్వతంత్ర పార్టీలవంటి సామ్రాజ్యవాద అనుకూల అభివృద్ధి విరోధక పార్టీలు సైతం (దుర్విధి వశాత్తూ సోషలిస్టుపార్టీ, మార్క్సిస్టువారి లవంటి కొన్ని వామపక్ష పార్టీలు సైతం యీ ప్రచారానికి గురయ్యాయి), డిసెంబరు 16 తేదీ తర్వాత సాధారణ జాతీయ భావ ప్రవంతిలో కలవాల్సి వచ్చింది.

ప్రధానమంత్రి శ్రీమతి ఇందిరా గాంధీ ప్రభుత్వాధికారాన్ని నిర్వహిస్తున్న అధికార కాంగ్రెస్‌పార్టీ యీ విజయ సాధనలో ప్రముఖ పాత్ర వహించిన మాట నిజమే అయినప్పటికీ, యిందులో మరొక్కటి మామనకి. ప్రజాతంత్ర పార్టీలకు కూడా భాగస్వామ్యం వుంది.

బంగ్లాదేశ్ పోరాటం—పార్టీ పాత్ర

బంగ్లాదేశ్ స్వాతంత్ర్య పోరాటం తొమ్మిది నెలలుకిలం ప్రారంభమైన నాటి నుండీ కూడా, మనపార్టీదాన్ని అనుదినంగా అభినందిస్తూ వచ్చింది. దేశ మంతటా మనమీ సమస్యను తీసుకొని, అవిరామంగా ప్రచారంచేశాము. బంగ్లాదేశ్ పోరాటానికి సర్వతోముఖ సహాయాన్ని చెయ్యాలనీ, బంగ్లాదేశ్ ప్రభుత్వాన్ని గుర్తించాలనీ, ప్రభుత్వంపై ఒత్తిడి తెచ్చేందుకుగాను బంగ్లాదేశ్ స్వాతంత్ర్య పోరాటానికి అనుకూలంగా ప్రజాభిప్రాయాన్ని కూడగట్టాము. వివిధ రాష్ట్రాలలో మన పార్టీ నడుపుతున్న 20 పత్రికలూ కూడా, యీ కాలమంతట్లోనూ యీ ఉద్యమానికి అనుకూలంగా ఉద్యమం చెయ్యబడ్డాయి. అభినందన సభలు, మైత్రీ సంఘాలలోను, కార్మికులు, విద్యార్థులు, యువకులు, స్త్రీలు, రైతులలోను ఎవరు చేసే మన పార్టీ ఎత్తులంతా మన దేశ ప్రజలను బంగ్లాదేశ్ పోరాటానికి దానటగా కూడగట్టడమే కాకుండా, న్యాయబద్ధమైన బంగ్లాదేశ్ పోరాటానికి అనుకూలంగా ప్రపంచ ప్రజాభిప్రాయాన్ని సంఘటితపరచడానికి తీవ్రమైన కృషి జరిపారు.

బంగ్లాదేశ్‌లో ప్రారంభించి పటనలను గురించి అంతర్జాతీయ కమ్యూనిస్టు ఉద్యమానికి తెలియచెప్పడంలో మన పార్టీ కార్యకర్తలు కృషి చేసింది. ప్రపంచ కమ్యూనిస్టు ఉద్యమంలో అధికాంశం బంగ్లాదేశ్ ప్రజా పోరాట లక్ష్యాలను అభినందించింది. బంగ్లాదేశ్ ప్రజా పోరాటానికి దాపటగా ప్రజాభిప్రాయాన్ని సమీకరించడంలో, గ్రేట్ బ్రిటన్, ఫ్రాన్స్, అమెరికా, ఇటాలియన్ అనుబంధాలు కమ్యూనిస్టు పార్టీలు చేసిన గణనీయమైన కృషిని ప్రత్యేకించి పేర్కొనాల్సి వుంది.

1971 అక్టోబరులో కొచ్చిన్‌లో జరిగిన మన పార్టీ 9 వ మహాసభ, బంగ్లాదేశ్ స్వాతంత్ర్య పోరాటానికి తోడ్పాటును సమీకరించే ఒక అంతర్జాతీయ వేదిక అయింది.

బంగ్లా పోరాటానికి సోషలిస్టు రాజ్యాల తోడ్పాటు

జర్మన్ ప్రజాతంత్ర రిపబ్లిక్కు, పోలెండు, జెకోస్లావేకియా, బల్గేరియా, హంగరీ, మంగోలియా, క్యూబా వంటి సోషలిస్టు దేశాలు బంగ్లాదేశ్ విముక్తిపోరాటానికి గట్టి తోడ్పాటు నిచ్చాయి

అభ్యుదయ మానవాళికి అగ్రగామి అయిన సోవియట్ యూనియన్ బారక్. బంగ్లాదేశ్‌లకు సర్వతోముఖ సహాయాన్నిచ్చి ఈ యుద్ధంలో అమెరికన్ సామ్రాజ్యవాదులూ, మావోయిస్టు అవకాశవాదులూ చేసిన విషపు కుట్రలను భగ్నం చేసింది. సోవియట్ సహాయం లేనిది భారత దేశం సాధించిన మహత్తర విజయం గాని, బంగ్లాదేశ్ విముక్తిగాని సాధ్యమై యుండేది కాదు.

అంతర్జాతీయ రంగంలో మన దేశం, పెంపొందిన స్థాయిలో, ప్రతిష్ఠతో ముందుకు వచ్చింది. అందుకు మనం సంతోషిస్తాం, కాని, అమెరికన్ సామ్రాజ్యవాదులూ, చైనాకు చెందిన అవకాశవాదులూ యీ ఎదిగిన స్థితితో రాజీపడలేకుండావున్నారు. కాగా, మనకున్న ప్రతి యిబ్బందినీ, ప్రతిబలహీనతనూ ఉపయోగించుకొని, అంతర్జాతీయ రంగంలో మన దేశానికున్న హోదాపై దెబ్బ తీయడానికీ, మనం ఒక బలమైనశక్తిగా రూపొందకుండా చూడటానికీ, ఆదేశాలు తప్పనిసరిగా అని వినియోగించుకొంటాయి 14 రోజుల యుద్ధ కాలంలోనే, అమెరికన్ సామ్రాజ్యవాదులు మన కిచ్చే సహాయాన్ని నిలిపి వేశారు అమెరికా సహాయం మన స్వావలంబన భావానికి దోహదంచెయ్యలేదు. అదృష్టవశాత్తూ, అమెరికన్ సామ్రాజ్యవాదం పై మనం మరింత ఆధారపడడం నిజే అది తొడ్పడింది. గడ్డు సమయాల్లో మన చెలికాడు మనకు అభ్యుదయ కలిగించింది. అప్పుడు మాత్రమే మనదేశాన్ని పీడిస్తున్న జీతనం, విద్యుత్ సమస్యలు వివిధ రాష్ట్రాలలో కాంగ్రెస్ ప్రభుత్వాలు ఎదుర్కొంటున్నాయి. ఇవి ఎలా యుద్ధసమయంలో యీ విషయం స్పష్టంగా వెల్లడిపైమైంది. అమెరికాసహాయ మనకడే యీ తంతు సం మనకు తప్పి పోవటం ముదావహమైన విషయం. మరో విధంగా, యీ సమస్యలు మనకొక నవం. అంతటంతం మళ్ళీ ఎదరద్దరిలో ఇదమంతా చూడటం అవసరం.

అంతర్రాష్ట్ర రాజకీయ రంగంలో, తన సముచిత పాత్రను భారతదేశం వహించాలంటే, అది దృఢమైన సామ్రాజ్యవాద వ్యతిరేక వైఖరులను తీసుకోవలసి వుంటుంది. సామ్రాజ్యవాదులు తెచ్చే సహాయ వలసవాద ఒత్తిడులనుండి తరుణ స్వతంత్ర దేశాలను తోడ్పాటు నివ్వాలి జాతీయ విముక్తి ఉద్యమాలను బలపరచాలి, మన మిత్రదేశాలైన సోషలిస్టు దేశాలతో, అన్నిటికన్న అధికంగా సోవియట్ యూనియన్‌తో మనకుగల రాజకీయార్థిక సంబంధాలను దృఢతరం చేసుకోవాలి, మన ఆర్థిక వ్యవస్థలో, సామ్రాజ్యవాద దేశాలకు అన్నిటికన్న ముఖ్యంగా అమెరికాకుగల పట్టును తొలగిస్తే స్వయం సమృద్ధమైన ఆర్థికవ్యవస్థను రూపొందించుకోవాలి. గుత్త సంస్థలను రద్దుచెయ్యాలి. మన ఆర్థిక రంగంలో ప్రభుత్వ రంగానికి ప్రముఖ నాయకత్వ స్థానాన్ని కల్పించాలి, భూసంస్కరణ విధానాన్ని రద్దుచెయ్యాలి. వ్యవసాయ కార్మికులకు బీదరైతులకు, అదిసాను మెలేసి, తాను చెప్పినట్లల్లా మనం చేసేలా ఒత్తిడి చెయ్యడానికే, అమెరికా తన సహాయాన్ని వినియోగించు కుంటోంది. ఇది ఎలి యుద్ధసమయంలో యీ విషయం స్పష్టంగా వెల్లడిపైమైంది. అమెరికాసహాయ మనకడే యీ తంతు సం మనకు తప్పి పోవటం ముదావహమైన విషయం. మరో విధంగా, యీ సమస్యలు మనకొక నవం. అంతటంతం మళ్ళీ ఎదరద్దరిలో ఇదమంతా చూడటం అవసరం.

అంతర్రాష్ట్ర రాజకీయ రంగంలో, తన సముచిత పాత్రను భారతదేశం వహించాలంటే, అది దృఢమైన సామ్రాజ్యవాద వ్యతిరేక వైఖరులను తీసుకోవలసి వుంటుంది. సామ్రాజ్యవాదులు తెచ్చే సహాయ వలసవాద ఒత్తిడులనుండి తరుణ స్వతంత్ర దేశాలను తోడ్పాటు నివ్వాలి జాతీయ విముక్తి ఉద్యమాలను బలపరచాలి, మన మిత్రదేశాలైన సోషలిస్టు దేశాలతో, అన్నిటికన్న అధికంగా సోవియట్ యూనియన్‌తో మనకుగల రాజకీయార్థిక సంబంధాలను దృఢతరం చేసుకోవాలి, మన ఆర్థిక వ్యవస్థలో, సామ్రాజ్యవాద దేశాలకు అన్నిటికన్న ముఖ్యంగా అమెరికాకుగల పట్టును తొలగిస్తే స్వయం సమృద్ధమైన ఆర్థికవ్యవస్థను రూపొందించుకోవాలి. గుత్త సంస్థలను రద్దుచెయ్యాలి. మన ఆర్థిక రంగంలో ప్రభుత్వ రంగానికి ప్రముఖ నాయకత్వ స్థానాన్ని కల్పించాలి, భూసంస్కరణ విధానాన్ని రద్దుచెయ్యాలి. వ్యవసాయ కార్మికులకు బీదరైతులకు, అదిసాను

మాటకు-చేతకు అమడ దూరం

అయితే అధికార కాంగ్రెస్‌పార్టీ మాట లకూ, చేతలకూ మధ్య పెద్ద అభిప్రాయం వుంది.

రాజ్యాంగబద్ధంగా, యిటీవల కొన్ని అభ్యుదయకరమైన సవరణలు అమోదించబడ్డాయి. అవి పార్లమెంటు సార్వభౌమాధికారాన్ని బలపరిచి, గుత్త పెట్టుబడిదారుల తదితర స్వార్థపరవర్గాల అధిక హక్కులను ఎదిరించి చేసే సవరణలన్నమాట నిజమే. అయినప్పటికీ ఉత్పత్తిని పెంచే పేరున స్వావలంబన పేరున గుత్త పెట్టుబడిదారులకు సామ్రాజ్యవాదులకు యిస్తున్న రాయితీలు యింకా కొనసాగుతూనే వున్నాయి

అలా భారత్ పాక్, యుద్ధం అయిందో లేదో, వెన్వెంటనే కేంద్ర పరిశ్రమల మంత్రిత్వశాఖ అనుమతిలిచ్చింది. వీటిలో చాలావరకు, మనదేశంలోని 75 అడా గుత్త కుటుంబాలకు చెందినవే. ఇక్కడ మరో విశేషం కూడావుంది. వీటిలో భారతీయ జీవన ప్రమాణాల పరిరక్షణకోసం కార్మికులు ఉద్యోగుల సమ్మెహక్కును నిరసించేసింది.

గుత్తపెట్టుబడిదారీ సంస్థల పెరుగుదలను విరోధిస్తున్నామనీ, స్వయం సమృద్ధమైన ఆర్థిక వ్యవస్థను అభివృద్ధి చేస్తున్నామనీ, ఒకవంక కాంగ్రెస్సూ, మరోవంక కేంద్రప్రభుత్వమూ డబ్బా కొట్టుకొంటున్నా, గుత్త సంస్థలకు వాళ్ళిస్తున్న యీ రాయితీలు యీ రెండింటిలో ఒక్కదాన్ని సాధించలేవు గుత్తసంస్థల పెరుగుదలకూ, సామ్రాజ్యవాదులపై మరింతగా ఆధారపడేందుకే అవి తోడ్పడతాయి. అంతే కాదు, గత అనుభవంలో మనం చూసినట్లు ఉత్పత్తి పెరుగుదలను సైతం అవి కుంటు పడుస్తాయి. ఎందుచేతనంటే గుత్త పెట్టుబడి దారులకు అధికోత్పత్తి కన్నుంగాని, స్వావలంబనం విషయంగాని ఏం పట్టింది. వారికి ముఖ్యంగా కావలసినదల్లా. ప్రజలను ఎలా దోచుకోవడమన్నది మాత్రమే. గుత్త పెట్టుబడిదారులు అలా ప్రవర్తిస్తారనడానికి, 70 తొలి మిల్లులను, ఎలా ఇంజనీరింగు సంస్థలను వారు మూత పెట్టడమే కొట్టవచ్చినట్టు కనబడేలే ఉదాహరణ.

అత్యవసర వస్తువుల ధరల పెరుగుదలను అదుపులో పెట్టే విషయం వచ్చేసరికి, యిన్నేళ్ళుగా సరికిందే దొంగ విలపదారులను అనుకూలంగా తను వహించిన విధానాల వలిలంగా, కాంగ్రెస్ ప్రభుత్వం అవసరి చెయ్యలేనిదనబడుతుంది. బ్యాంకులూ రద్దులు ప్రభుత్వ రంగ ఆర్థిక సంస్థలూ. సమాజపు దొంగతనంగా కల్యాణీ, అహోర పదార్థాలు, వస్త్రాలు, తదితర అత్యవసర వస్తువుల ధరలను విపరీతంగా పెంచి, ప్రజల ప్రాణాలతో చెలగాటాలాడే వారికి ధారాళంగా అప్పులిస్తున్నాయి. ఆహార పదార్థాలు. యితర అవసర వస్తువుల హోర్డింగ్ వ్యాపారాన్ని చేపడుతూనే, రైతులకు గిట్టుబాటు ధర లభించేలా హామీ నివ్వడానికీ దేశపు సాధనాల ద్వారా, చౌక డుకాణాల ద్వారా సరసమైన ధరలకు ప్రజలకు అందజెయ్యడానికీ ప్రభుత్వం విరాకరిస్తోంది. తత్ఫలితంగా దరద్రపు విరంతరాయంగా పెడగుడుస్తూనే. దానితో గుత్తపెట్టుబడిదారులు, ఉత్పత్తి వ్యాపారస్తులు, భూస్వాములు ప్రజలను పీక్కుతినడానికి అవకాశాలు లభిస్తున్నాయి.

వాస్తవ ప్రణాళికకు సంబంధించిన మధ్యంతర అంచనాలో ప్రణాళిక సంఘం ఒక విషయాన్ని అమోదించింది.

నల్గొండ ప్రణాళిక మొదటి సంవత్సరమైన

(మిగతా 11 వ పేజీలో)

సెల్ఫ్ పిటీ

నాలో కొద్దిగా సెల్ఫిషనెస్ పెరుగుతున్న దేమో అన్న అనుమానం కలుగుతోంది.

నిన్న పెద్దరో ఓ వార్త రదిసిన వెంటనే నా మెదడులో సిసికిర్ ఖాట్ పుట్టింది.

ఎక్సిమ ఇర్మ పీ లో మెయర్ అనే ఓ ఇండస్ట్రి డ్రైవర్ తన కుటుంబ పద్యుల భవిష్యత్ రక్షణ కోసం 3 లక్షల డాలర్లకు మూలధనం అమ్ముకొనని బేరం పెట్టాడట. వాస్తవానికి ఆ వార్త రదివిన వెంటనే "అయ్యో! పెటుబడిదారి సమాజంలో మూత పిండాలతోనూ అమ్ముకుంటేతప్ప ఇతుక్కు పెక్కూరిటీలేదే! పాపం అని హృదయం ద్రవించి అతనిమీద జాలి పుడ వలసింది కాని ఎందుకనో.జాలి పుట్టలేదని కాదు కాని - అట్టే జాలి పుట్టలేదు. ఈ వాస్తవాన్ని ఆధారం చేసుకుని అంటే ఈ రియాలిటీని కాస్తరొమాంటిసైజ్ చేసి ఓ చిన్న కథ వాస్తే బాగుండునని పించింది. ఇది ఓ రకంగా సెల్ఫిషనెస్ మరి కాస్త్రియనిగా ఎంతగా ప్రయత్నం చేస్తున్నప్పటికీ సెల్ఫిషనెస్ ద్వేషం. అనూహ్య లాంటి గుణాలు ఇంకా తగ్గనేలేవు నాలో ఈ విషయం తెల్సుకుంటే భయం, నా మీద నాకే జాలి. సెల్ఫిషనెస్ కంటె దారుణమైన దాన్ని పరోక్షంగా దిదివేసుకుంటా.

అవసరమేమిటి?

ఇవ్వాళ హైదరాబాద్ మిత్రులు రా... అన్న మాటలవి కాస్త విన్నుపోయాను. సాహిత్యంగ్సూ అయనకు నాకంటే చాలా ఎక్కువ విషయాలే తెలుసు. అందులో సందేహంలేదు. అయినా సరే రా...మాటనమ్మ లేకపోయాను.

పద్యాల్లోకూడా అభ్యుదయ భావాలు వ్యక్తీకరించొచ్చు. పద్యాలూ మెట్రికల్ వర్స్ రాసినంత మాత్రాన అభ్యుదయ కవికాకపోయే అంటారు అయన.

కవితా వస్తువుకీ వ్యవహారానికీ విడదీయరాని సంబంధం వుంటుందంటాడు. మరి గిట్టే నమ్మకముంది.

ఈనాడు అభ్యుదయకవి పనుకాలేక జీవితాన్ని జీవిత పద్యవ్యలని ఇతివృత్తంగా స్వీకరించి పద్యాలు ఎలా రాయాలంటే:

పెటుబడిదారీ వ్యవస్థ అవిర్భావంతో బూర్జువా వ్యేత్ర, బూర్జువా దామినేషన్ గుమ్మడిపాములా విస్తరించసాగాయి, అన్ని రంగాల్లోనూ.

సామాజిక, ఆర్థిక, రాజకీయ రంగాల్లో "వ్యేత్ర" అనుభవిస్తున్న తని పాపాతీ రంగంలో కూడా ఆ వ్యేత్రనే పొందడానికి ప్రయత్నిస్తాడు. ఆ మెరుపు పద్యాల ఇంద నాలు (తెంయకవి మాత్రాంధ్ర గేయాల్లో పద్యాలు. వ్యేత్ర ముదిరికొద్దీ మాత్రలుకూడా తెంయకుని ప్రేర్యలో పడ్డాడు.

నీకు ఓటు హక్కు లేదేం అంటే ఈ నాటి పొయిను ఎలా అన్కోకుండా తిరగు దాటు చేస్తాడో అలాగే అయ్యా నువ్వు మాత్రాంధ్ర గేయాల్లోనే రాయాలి - లేదా పద్యాల్లోనే రాయాలి అన్న ఈనాటి కవి ఉన్కోడు.

ఇది సామాజిక, సాహిత్య పరిణామాలకున్న పరస్పర సంబంధం అవిష్కరిస్తుంది.

అయితే మాత్రాంధ్ర గేయాల్లో అభ్యుదయ భావాలతో రాసేవాళ్ళంతా అభ్యుదయ కవులు కారని కొట్టిపారేయలేం కాని, మొత్తానికి సామాజిక, సాహిత్య పరిణామంతోపాటు వాళ్ళు యింకా ఎదగలేక పోతున్నారేమో అనిపిస్తుంది.

మాత్రాంధ్ర గేయాల్లోలాగే స్వేచ్ఛపద్యాల్లో కూడా ఒక రకమైన అంతరాలయ. కాలం సాధించగలిగినప్పుడు మాత్రాంధ్ర గేయాలనే అంటి పెటుకోవలసిన అవసరమేమిటో ఎంత ఆలోచించినా బోధపడడంలేదు.

ఇది సరిపర్తనపడక కాంట్టే ఇంకా మాత్రాంధ్ర గీతాలూ. స్వేచ్ఛాగీతాలూ రెండూ పక్కపక్కనే ఉన్నాయి. కాని ఓ దశాబ్దం దాటితే అందరూ స్వేచ్ఛాగీతాలే రాస్తారు కాని మెట్రికల్‌వర్స్ రాసేవాళ్లుండరన్న నమ్మకముంది.

స్వాతంత్ర్యం-సామాన్యుడు

'క్రకెప్పీ' కొరలతో
పగలు మనిషి జీవితాన్ని
చిన్నా భిన్నంగా చీల్చి
పదివుల పెదవులలో
పదిలంగా దాంచేసే
నరరూపపు 'సరీసృపాలు'
స్వాతంత్ర్యానంతర భరతావనిలో
వేషాలను మార్చాయి.

కాషాయం దాల్చాయి
దుదాక్ష పిల్లులై
భద్రతను పొందాయి
పులిని మేకనూ కూడా
సమానంగా పన్నాలించే
నేతి బీరకాయ ప్రజాస్వామ్యంలో
అందరికీ వున్నాయి హక్కులు!
పులికి భక్షించే హక్కు!
మేకకి భక్షింపబడే హక్కు!
అదేమిటని అడిగిన వారిని
అదే పనిగా క్షమించుట
ప్రభుత్వ కన్న మొదటి హక్కు!
స్వాతంత్ర్యాన్ని సంతర
క్షీరసాగర మథనంలో
గరళం మాత్రం దక్కిన
సాంఘికపు సామాన్యుడు!

స్వార్థాన్ని దిగంతాల అవతల
పిసిరివేద్దామన్న నాయకుడు
కన్నుదెరచి చూచి
అవాక్కయి పోయాడు సామాన్యం,
తన చుట్టూ అనుయాయులు
తరతరాల స్వార్థపరులు!
అందులో పెట్రోల్ హామదేతో
ఏదెకగా వెళ్ళిపోయాడు!

సామాజిక అభివృద్ధిని
సామాన్యుని కంపరుండ
స్వార్థపరుల గోదార్లను తరలించే
దమనీతి
కాదంకానా? యిక్కడ సాగదు
దీక్షతోడ క్రమియిస్తా
ఓడ్పుమీర వేచియున్న
పరాటుమనీ నిజం తెలిసి
పిడలాక్షిని విస్తరాడు
విప్పులు విరజిమ్ముతాడు.

'ప్రసంత'

కప్పలతక్కెడగా తయారైన కాంగ్రెసు అభ్యర్థుల ఎన్నిక

క్రాంగ్రెసు అభ్యర్థుల ఎన్నికల కోలాహలం అంతిమస్థాయికి చేరుకున్నది. రంగస్థలం ఢిల్లీకి మారింది. హైదరాబాదు నుండి, విజయవాడ నుండి వీలైన ప్రతి రవాణా ద్వారా, వేల సంఖ్యలో అభ్యర్థులు, వారి మద్దతుదారులు ఢిల్లీ చేరుకున్నారు.

ఆంధ్రప్రదేశ్ శాసనసభలో స్థానాలు 287 ఇందులో 242 స్థానాలకు ప్రదేశ్ కాంగ్రెస్ ఎన్నికల సంఘం అభ్యర్థులను ఎన్నిక చేసింది. మిగతా భాగాన్ని ఢిల్లీలో భర్తీ చేయాలని నిర్ణయించింది. తెలంగాణా కోటాలో ఇంకా 16 స్థానాలకు నిర్ణయం కావలసి ఉంది

వెండెత్తు పేర్లు చూస్తే, కాంగ్రెసు నాయకత్వం చూపించిన అదేశసూత్రాలు పైకి అమలు జరగలేదని స్పష్టంగా అర్థమౌతుంది.

మాటికి 15 శాతం మహిళలకు అనే సూత్రాన్ని అనుసరించి కేటాయించవలసిన 42 స్థానాలకుగాను 27 స్థానాలు మాత్రమే మహిళలకు లభించాయి మొదటిదశ జాబితాలో కనీసం ఒక్కరు కూడా లేరు. కులాల వారి కోటాకూడా అనుకున్నవిధంగా పూర్తి కాలేదు. వచ్చిన కొన్ని సీట్లుకూడా కంటాక్టర్లకు, ఎన్నుయజమానులకు, ధనికులకు లభించాయి మొదటిదశ వర్గాల పేరుతో, పేద వర్గాలకు, వారి సన్నిహితులకు సీటు లభించాలి అనేఉద్దేశంఏదైనా వుంటే అదికూడా ఆద్యంతమై పోయింది. మహిళలపేరుతో సీట్లు లభించినవారిలో చాలామంది మాజీ కాపు పెద్దల భార్యలు, తమకు కాకపోతే, తమ భార్యలకి లేక మొదటిదశ వర్గాలలో తమకు సన్నిహితులకు అన్ని ప్రాతిపదికపై భూస్వామ్య శక్తులు, అభ్యర్థిత్వాలకు ఎగబడ్డారు. ఆ పతకమే ఎక్కువ భాగం నెగిందని స్పష్టం.

అభ్యర్థులను చిట్టా చివరకు ఖరారుచేయు వరకుంటి కేంద్రసంఘం. కాకావార్తనుబట్టి 61 సంవత్సరాల వయస్సుకుమించిన వారు అనే కారణంతో నలుగురు మాజీ మంత్రులకు సీట్లు నిరాకరించినట్లు తెలుస్తున్నది. ఇలాంటి మరి కొన్ని మార్పులూ జరగవచ్చు. అంత మాత్రాన మొత్తంగా కాంగ్రెసు అభ్యర్థుల ఎన్నిక స్వరూపంలో మార్పేమీ ఉండబోదు.

నాటి శత్రువులు నేటి మిత్రులు

1967 ఎన్నికలలో, కాంగ్రెసు అభ్యర్థులను ఓడించిన మాజీ సిండికేట్, స్వతంత్ర పార్టీ, ఇండిపెండెంటు అభ్యర్థులు 27మంది నకు ఈనాడు కాంగ్రెసు అభ్యర్థులుగా రంగంలోకి వస్తున్నారు.

కాంగ్రెసు అభ్యర్థుల ఎన్నిక సూత్రబద్ధ ప్రాతిపదికపై గాక, కాంగ్రెసు సమరాల ప్రాతిపదికపై జరిగింది అని చెప్పటానికి ఈఅంశం ఒక్కటేచాలు ఆంధ్రలోనే కాదు. అన్ని రాష్ట్రాలలోనూ, ఈ ఎన్నికల కోలాహలాలు కాంగ్రెసుపార్టీలోని సమరాలుగానాదాలు, విశ్వరూపంతోదర్శనమిస్తున్నాయి.

మధ్యప్రదేశ్ ముఖ్యమంత్రి శుక్లా రాజీనామా ఇవ్వగా, కేంద్రంలో పెట్రోలియంశాఖామంత్రి పేథీ, మధ్యప్రదేశ్ శాసనసభా కాంగ్రెసు పార్టీ నాయకునిగా ఎన్నికయినారు. ఇంతటితో మధ్యప్రదేశ్ కాంగ్రెసు ఐక్యంగా వచ్చి నాయకులతో ఉన్నారుమహిళలు. మొదటిదశ జాబితాలో కనీసం ఒక్కరు కూడా లేరు. తర్వాత జాబితాకి సరిగ్గా అడుగులేని ఆమోద ముద్ర లభించింది. అభివృద్ధి విరోధక పార్టీ అగాని. వాస్తవికతకి దెబ్బ పోషలిస్టు పార్టీ వంటి పార్టీ అగాని ఏమి చెప్పినా, యీ విషయం మట్టుకు సత్యం. పాలకపార్టీ వైఖరి యీ సందర్భాన్ని బాలవరకు మోదిస్తుంది. ఈ ప్రగతి వంతాన ప్రధాన మంత్రి తన తోడ్పాటును ప్రకటించింది.

మాటకు-చేతకు అమడ దూరం

అయితే అధికార కాంగ్రెసుపార్టీ మాటలకూ, చేతలకూ మధ్య పెద్ద అభిప్రాయం వుంది.

రాజ్యాంగబద్ధంగా, యిటీవల కొన్ని అభ్యుదయకరమైన సవరణలు అమోదించబడ్డాయి. అవి పార్లమెంటు సార్వభౌమాధికారాన్ని బలపరిచి, గుత్త పెటుబడిదారుల తదితర స్వార్థపరవర్గాల అధిక హక్కులను ఎదిరించి చేసే సవరణలన్నమాట నిజమే. అయినప్పటికీ ఉత్పత్తిని పెంచే పేరున స్వావలంబన పేరున గుత్త పెట్టుబడిదారులకు సామ్రాజ్యవాదులకు యిస్తున్న రాయితీలు యింకా కొనసాగుతూనే వున్నాయి

అలా భారత్ పాక్, యుద్ధం అయిందో లేదో, వెన్వెంటనే కేంద్ర పరిశ్రమల మంత్రిత్వశాఖ అనుమతిలిచ్చింది. వీటిలో చాలావరకు, మనదేశంలోని 75 అడా గుత్త కుటుంబాలకు చెందినవే ఇక్కడ మరో విశేషం కూడావుంది. వీటిలో భారతీయ

వార్తాస్వాతంత్ర్యం ఎవరికి?

భారతదేశంలోని పత్రికలు వాడుకునే న్యూస్‌ప్రింటులో 12 శాతం, హైమ్సు ఆఫ్ ఇండియా గ్రూపు పత్రికలు వాడుకుంటున్నాయి. 1964-65 లో వీరు 12,825 టన్నుల న్యూస్ ప్రింటు వాడుకోగా, 1970-71 లో 21,970 టన్నులు వాడుకున్నారు. 1948 లో ఈ కంపెనీ ఆధ్వర్యాన రెండే పత్రికలు ఉండేవి. ఇప్పుడు సుమారు ఇరవై దిన, వార, ఎక్ష, మాస పత్రికలు, ఇంగ్లీషు హిందీ, మరాటీ తదితర భాషలలో నడుస్తున్నాయి. ఈ పత్రికలలో, ముఖ్యమైన పత్రికలు ప్రకటనలు, ప్రకటనల మధ్య వార్తలు.

ఇంతగా గుత్తాధిపత్యం వహిస్తున్న ఈ కంపెనీ, వార్తాస్వాతంత్ర్యంపేరో, ఇటలు ఎదిమితిని అక్షేపిస్తున్న పత్రికలలో అగ్రశ్రేణిలో వుంది. హిందూస్థాన్ టైమ్సు, స్టేట్సుమన్ ఇండియన్ ఎక్స్‌ప్రెస్ - వంటి గొలను పత్రికలు - ఈ అందోళను ప్రారంభించ బంలోగల అంతరార్థం గ్రహించారి

వార్తా స్వాతంత్ర్యం, పత్రికా స్వాతంత్ర్యానికి ప్రధాన శత్రువులు ఈ కంపెనీలు. ఈ గుత్తసంస్థలో ఎవరికీ పాత్రి కేయులు, సంపాదకులు, కంపెనీ యజమానుల అభీష్టానుసారం వ్రాయవలసిందే తప్ప, వార్తాసేకరణలుగాని, వ్యాఖ్యలుగాని ఎట్టి స్వాతంత్ర్యాన్ని ప్రదర్శించటానికి వీలులేదు

ఇట్లు గుత్త పత్రికల కనుకూలిని నుండి వార్తా స్వాతంత్ర్యాన్ని రక్షించటానికి తొలి అడుగు, పుటలపైన పరిమితి.

భారత దేశంలో 1971-72 కు కేటాయించిన 4,21000 టన్నుల న్యూస్‌ప్రింటులో, 95 వేల టన్నులు. సుమారు నలభై పెద్ద పత్రికలకు, మిగతా 2500 చిన్న పత్రికలకు, 1 లక్ష 31 వేల టన్నుల న్యూస్ ప్రింటు పంచి చేయబడు తున్నది.

ప్రభుత్వం విధించిన పుటల పరిమితి ప్రకటనల పరిమితి, పైన పేర్కొన్న 40 పత్రికలకు మాత్రమే వర్తిస్తుంది. చిన్న పుటలతో, పూర్తి వ్యాపార ప్రకటనలతో, పత్రికా రంగాన్ని తమ గుప్పెట్లో పెట్టుకున్నవి ఈ నలభై పత్రికలుమాత్రమే మిగతా చిన్న పత్రికలకి, ఈ ఉత్తరువు వలన ఎట్టి నష్టమూ లేదు

విశాలానికి, కేవలం పుటలపై పరిమితి విధించడమే కాదు. పుటలను ఇట్టి ధర విధ్యుంకూడా చేసినప్పుడే, గుత్త పత్రికల అనమాన పోటీనుండి చిన్న పత్రికలకు రక్షణ ఏర్పడుతుంది. ఈ తర్క ప్రభుత్వం ఎక్కడ తీసుకుంటుందో అని ముందుగానే కాళ్ళకు బంధాలు వేసుకొనే, గుత్త పత్రికలు గగ్గోలు ప్రారంభించాయి. ఇదే ఈ అందోళన అంతరార్థం.

(జనవరి 9)

కాని వాస్తవం ఏమిటి? పుటల నిర్ణయం ఎందుకు అవసరమైంది?

ఈ క్రింది సమాచారం చూద్దాం.

వార్తాస్వాతంత్ర్యం ఎవరికి?

భారతదేశంలోని పత్రికలు వాడుకునే న్యూస్‌ప్రింటులో 12 శాతం, హైమ్సు ఆఫ్ ఇండియా గ్రూపు పత్రికలు వాడుకుంటున్నాయి. 1964-65 లో వీరు 12,825 టన్నుల న్యూస్ ప్రింటు వాడుకోగా, 1970-71 లో 21,970 టన్నులు వాడుకున్నారు. 1948 లో ఈ కంపెనీ ఆధ్వర్యాన రెండే పత్రికలు ఉండేవి. ఇప్పుడు సుమారు ఇరవై దిన, వార, ఎక్ష, మాస పత్రికలు, ఇంగ్లీషు హిందీ, మరాటీ తదితర భాషలలో నడుస్తున్నాయి. ఈ పత్రికలలో, ముఖ్యమైన పత్రికలు ప్రకటనలు, ప్రకటనల మధ్య వార్తలు.

ఇంతగా గుత్తాధిపత్యం వహిస్తున్న ఈ కంపెనీ, వార్తాస్వాతంత్ర్యంపేరో, ఇటలు ఎదిమితిని అక్షేపిస్తున్న పత్రికలలో అగ్రశ్రేణిలో వుంది. హిందూస్థాన్ టైమ్సు, స్టేట్సుమన్ ఇండియన్ ఎక్స్‌ప్రెస్ - వంటి గొలను పత్రికలు - ఈ అందోళను ప్రారంభించ బంలోగల అంతరార్థం గ్రహించారి

వార్తా స్వాతంత్ర్యం, పత్రికా స్వాతంత్ర్యానికి ప్రధాన శత్రువులు ఈ కంపెనీలు. ఈ గుత్తసంస

నిక్సన్ బూటకపు శాంతి పథకం

అమెరికా అధ్యక్షుడు నిక్సన్ 26 వ తేదీన టెలివిజన్‌లో ప్రసంగిస్తూ గత రెండు సంవత్సరాలుగా "వియత్నాం శాంతి"కొరకు ఎలా ప్రయత్నిస్తున్నది, దానికిగాను 8 అంశాలతో రూపొందించిన పథకాన్ని వివరించాడు.

నిక్సన్ ఎన్నికలకు ముందే కిసింజర్ 1969 ఎన్నికలు జరిగిన వెంటనే రహస్య యాత్రలు జరిపారని వియత్నాం నాయకులతో చర్చలు జరిపారని కూడా నిక్సన్ వెల్లడించాడు

గత 10 నెలలుగా ఈ రహస్యయాత్రలు, మంతనాలు జరుగుతున్నాయి అయితే ఈ పనియాన్ని ఎందుకోసంలో నిక్సన్ అంతరార్థం ఏమిటనే విషయాన్ని రాయిటర్ విలేకరి ఇలా తెలుపుతున్నాడు:

'అధ్యక్ష ఎన్నికలు ఈ సంవత్సరంలో జరుగనున్న సందర్భంలో తన విమర్శకుల నోరునొక్కడం 8 అంశాల వియత్నాం శాంతి పథకాన్ని గత రాత్రి వెలువరించడంలోని ఉద్దేశాలలో ఒకటి."

"యుద్ధం నుండి శాంతియుత మార్గం ద్వారా నిష్క్రమించేందుకుకాక ఉత్తర వియత్నాంపై రాజకీయ విమర్శలు జరపడం ద్వారా యుద్ధాన్ని విస్తరించేందుకు అధ్యక్షుడు పూనుకొన్నాడని డెమోక్రటిక్ అధ్యక్షి అభ్యర్థులు తీవ్ర విమర్శ చేస్తున్నారు."

"హిందూ" జనవరి 27

నిక్సన్ ప్రతిపాదించిన 8 అంశాల పథకం ప్రకారం ఒప్పందం జరిగిన తరువాత ఆరు నెలలలోగా దక్షిణ వియత్నాంనుండి అమెరికా సైన్యాల ఉపసంహరణ జరుగుతుంది; ఈ ఉపసంహరణతో పాటుగానే యుద్ధ ఖైదీల మార్పు జరగడం, ఇండోచైనాలో కాల్పుల విరమణ అమలు జరిగితే; ఒప్పందం తరువాత అరు నెలలలోగా దక్షిణ వియత్నాంలో కొత్త అధ్యక్ష ఎన్నికలు నిర్వహించడం; ఎన్నికలకు ఒక నెల ముందు కీలుబొమ్మ అధ్యక్షుడు థియో రాజీనామా ఇవ్వడం.

మంటగలిసిన అమెరికా ప్రతిష్ట

నిక్సన్ అధికారంలోకి వచ్చినప్పటినుండి అనుసరిస్తున్న విధానాలకు అమెరికా ప్రజలలో ప్రతిఘటన నానాటికి ఎక్కువవుతున్న దనేది నిర్వివాద అంశం. ప్రముఖ పత్రికా ప్రాయం కూడా నిక్సన్‌కు ప్రతికూలంగా ఉంది. 1000లో పెంటగన్ రహస్య పత్రాలు, వెల్లడికావడం, ఈ సంవత్సరం ఆంక్షన్ రహస్య పత్రాలు బయటపెట్టడంతో నిక్సన్ ప్రభుత్వంలో ప్రజలకు విశ్వాసం మరింత సన్నగిల్లింది పైగా ఈ సంవత్సరం అధ్యక్ష ఎన్నికలు జరుగనున్నాయి కనుక నిక్సన్ "శాంతి దూత"గా పోజు పెడుతున్నాడు.

ఈ 8 అంశాల పథకం 40 నెలలు క్రిందటే ప్రతిపాదించినప్పటికీ, "వియత్నామీకరణ" విధానానికి స్వస్తి చెప్పే అంశం ఈ పథకంలో లేకపోవడం చూస్తే ఇది అంతా వచ్చి మోసపూరిత స్పష్టమవుతున్నది.

అమెరికా సెనెటర్ మెక్‌గవర్న్ ఈ సందర్భంలో చేసిన విమర్శ గమనార్హం.

"అసలుపాడ్డు సమస్యలను తప్పు దోవ పట్టించాడు. అమెరికా పైనిపుల ఉపసంహరణను సంబంధించి అస్పష్టంగా ఒక తేదీ అంటూ దేనిని నిక్సన్ నిర్ణయించలేదు. ఒప్పందం జరిగిన తరువాత ఆరు నెలలలోగా అని మాత్రమే ఆయన ప్రతిపాదిస్తున్నాడు."

"ఉత్తర వియత్నాం తీర జలాల్లో అమెరికా నావికాదళం గస్తీ వ్యవస్థ; అక్కడున్న అమెరికా వైమానిక స్థావరాల విషయం గురించి నిక్సన్ ఏమీ చెప్పలేదు.

"ఒకవేళ థియో ఎన్నికలో గెలిచే పక్షంలో, సైనిక సహాయం చేయటానికి మారుగా అమెరికా దూరంగా ఉంటుందా అనే విషయాన్ని కూడ నిక్సన్ ప్రస్తావించ లేదు".

("ఇండియన్ ఎక్స్‌ప్రెస్" జనవరి 26)

వియత్నాం యుద్ధ చరిత్ర

1954 జనవరిలో వియత్నాంలో అమెరికా జోక్యం ప్రారంభమయిన రోజునుండి ఇండోచైనాను అగ్నిగుండంగా అమెరికా సామ్రాజ్యవాదం మార్చింది. ఇండోచైనాలో కీలుబొమ్మ ప్రభుత్వాలను కాపాడటం, దాని అళయం, ముఖ్యంగా 1963 లో వియత్నాం ప్రజలపై అమానుషమైన ఘాతుకాలను, పాశవిక దళాలను అమెరికా సామ్రాజ్యవాదం పాల్పడింది. 500,000 సైనికులను ఉరికించింది.

దక్షిణ కొరియా, ఫిలిప్పీన్స్; థాయిలాండ్, ఆస్ట్రేలియా, న్యూజిలాండ్ దేశాలను ఈ దుర్మార్గ కుట్రలో బానిసత్వములుగా అమెరికా సామ్రాజ్యవాదం ఇరికించింది. అమెరికా కి లక్షల సైన్యం దానికి తోడుగా "ప్లేహ" దేశాల సైన్యం సమకూర్చినా అమెరికా దురాక్రమణ పథకం పూర్తిగా విఫలమయింది, వియత్నాం వీరుల ప్రతిఘటన ముందు సామ్రాజ్యవాద సైన్యాలు వెనుకంజ వేయక తప్పలేదు.

అమెరికా రక్షణ శాఖ కార్యాలయం పెంటగన్ అంగీకరించిన దాని ప్రకారమే ఇండోచైనాలో 8000 విమానాలు, హెలికాప్టర్లు అమెరికా కోల్పోయింది

అటు దేశంలోను, ఇటు విదేశాలలోను ఎల్లుకిన వ్యతిరేకత, వియత్నాం గడ్డపై ఓటమి, పరిణామంగా అమెరికా పాలకవర్గాలు "వియత్నామీకరణ" విధానాన్ని రూపొందించాయి.

1968 అధ్యక్ష ఎన్నికల నాటికి అమెరికా సైనిక జోక్యం పై వ్యతిరేకతతో ఉత్తర వియత్నాంపై బాంబుల దాడి నిలిపివేస్తున్నట్టు, పారిస్ సంప్రదింపులకు అంగీకరిస్తున్నట్లు అనాటి అధ్యక్షుడు జాన్సన్ ప్రకటించాడు.

"వియత్నామీకరణ" విధానం

"వియత్నాంలో శాంతి" అనే ధ్యేయంతో అధికారం స్వీకరించిన నిక్సన్ నిజంగా శాంతిని నెలకొనడానికన్నట్లయితే యుద్ధానికి స్వస్తిచెప్పి రాజకీయ పరిష్కారం చేసుకొని ఉండాలి దానికి మారుగా "న్యాయ సిద్ధాంత"న్ని రూపొందించి ఇండోచైనాలో యుద్ధవిస్తరణను పొల్చడాన్ని ఆసియానాసులపై ఆసియా వాసులను ఉసికొల్పే ఈ విధానం అమెరికా సామ్రాజ్యవాద పథకంలోని మౌలిక అంశం,

వియత్నాం, కాంబోడియా లావోస్, కి లక్షల సైన్యాన్ని ప్రయత్న పైనికులకు తర్ఫీదు ఇవ్వడం, వారికి కావలసిన సైనిక సామగ్రి అందజేయడం, వీరికి అండగా అమెరికా వైమానిక దళం సన్నద్ధంగా ఉండటం, ఆ ప్రాంతం ఇండోచైనా ప్రజల ప్రతిఘటనను అణచటం అనేదే వియత్నామీకరణ విధానం. ఈ విధానాన్ని అనుసరించి కాంబోడియా, లావోస్ లో దురాక్రమణ విస్తరణను అమెరికా సామ్రాజ్యవాదం పూనుకున్నది సైన్యం ఉపసంహరణ అంటూ దక్షిణ వియత్నాంలో అమెరికా జోక్యం కొనసాగుతూ ఉన్నది, తిరిగి ఉత్తరవియత్నాంపై బాంబుల దాడి ప్రారంభించింది

స్వయంచలిత యుద్ధం

దక్షిణ వియత్నాం నుండి అమెరికా సదాతి సైన్యంలో కొంతభాగాన్ని ఉపసంహరించటం, అదే సందర్భంలో ఎలక్ట్రానిక్ పరికరాలతో యుద్ధం సాగించటం అమెరికా సామ్రాజ్యవాద కిరాతకత్వానికి చిహ్నం దీనినే "స్వయం చలిత యుద్ధం"అని నామకరణం చేశారు. అది అదుపుకమైన ఎగిరే దళం యంత్రాల సహాయంతో, కంప్యూటర్లను అమర్చిన బాంబర్లతో అమెరికా వైమానిక దళం ఈ పాశవిక యుద్ధాన్ని సాగిస్తున్నది.

రేడియల్లు, గ్రామాలుగ్రామాలు, వృద్ధులు, స్త్రీలు, పసిపిల్లలనైతం ఈ "స్వయంచలిత యుద్ధం"లో అహుతి అవుతున్నారు.

ఇప్పుడు నిక్సన్ చెప్పుతున్నట్లు 8 అంశాల పథకంలో "వియత్నామీకరణ" విధానానికి స్వస్తి చెప్పే అంశం లేకపోవటం, ఇంతకాలం నిక్సన్ అనుసరించిన విధానాన్ని వరిలిస్తే ఈ పథకం మోసంతో కూడినదిగానే భావించవలసి వస్తున్నది.

వైమానిక ఉపసంహరణ క్రమానుగతంగా జరుగుతున్నదని అంగీకరించినప్పటికీ, అమెరికా నావికా, వైమానిక స్థావరాల ఎయిర్‌మోబిలిటీ: థాయిలాండ్‌లోను ఇండోచైనా తీరజలాల్లోని వైమానిక స్థావరాలలోను నావికా స్థావరాలలో 370 యుద్ధ విమానాలు 45 బాంబర్లు ఉన్నాయని పెంటగన్ వెల్లడించింది. ఈ స్థావరాలు, విమానదళం అక్కడ ఉన్నంతకాలం ఇండోచైనా ప్రజలు సంపూర్ణ స్వాతంత్ర్యం పొందుతారని చెప్పటానికి ఆస్కారం లేదు,

వియత్నాం విమర్శ

నిక్సన్ 8 అంశాల ప్రతిపాదన వలన వాడ క్షుణతో కూడినదని, ఉత్తర వియత్నాం విమర్శించింది, థియో రాజీనామా ఇచ్చినా ఎరిపాలనా యంత్రాంగం యథాతథంగా కొనసాగితే దానివల్ల ఎటువంటి మేమిటని కూడ ప్రశ్నించింది.

"లావోస్, కాంబోడియా, వియత్నాం ప్రజానీకం తమ న్యాయమైన దేశభక్తియుత యుద్ధాన్ని విరమించ చేయటానికి యుద్ధ విరమణ ప్రతిపాదన ఉద్దేశించబడింది, "వియత్నామీకరణ" ద్వారా నయావలసవాద గుడిసిండ యుద్ధటానికి నిక్సన్ ఈ పథకం వన్నడని దక్షిణ వియత్నాం శాంతిక విప్లవ ప్రతినిధి పేర్కొంటూ మర్మించింది,

వైగాన్‌లోని తన కీలుబొమ్మ ప్రభుత్వాన్ని కాపాడటమే నిక్సన్ పథకం లక్ష్యంగా ఉందని టాస్ విమర్శించింది

ఈడుపుగంటి నాగేశ్వరరావు

ఎలెక్ట్రానిక్ ధర్మామీటర్

లిటన్‌లో ఒక సంస్థ రూపొందించిన చిన్న ఎలెక్ట్రానిక్ ధర్మామీటరతో ఏ పదార్థాల ఉపరితల ఉష్ణోగ్రతను లేదా అంతర్గత ఉష్ణోగ్రతను కొలవవచ్చు.

పోటీలలో పాల్గొనే మోటారుకార్లు, బైలు వంటి వాటి ఉష్ణోగ్రతను కొలవడానికి ఇప్పటికే యీ కొత్త పరికరాన్ని ఉపయోగించుతున్నారు. ఈ ధర్మామీటర్ దక్కిట పేటికలో ఉంటుంది.

అడవుల పెంపకం గురించి జోస్యం చెప్పే కంప్యూటర్

వర్తమాన దేశాలలోని అడవులలో ఎక్కడెక్కడ మంచి కలప ఎంతెంత దొరికేదీ కంప్యూటర్ల సహాయంతో ముందుగా జోస్యం చెప్పడం త్వరలో సాధ్యపడే అవకాశమున్నది.

అన్‌ఆర్బర్‌లోని కామన్‌వెల్త్ పారెస్ట్రీ ఇన్‌స్టిట్యూట్ ఇందుకు సంబంధించిన ప్రయోగాలు చేస్తున్నది

అదృశ్య వారధి
రష్యన్ బాపలో భారతీయ సాహిత్యం

ఈరోజు సాహిత్య ప్రసంబంధాలనూ అనుబంధాలకాలు కల్పించడం ఒక్కటే కాదు చేస్తున్నది. దూర్యాగ్రానికి, మౌఢ్యానికి వీడనకు వ్యతిరేకంగా జరిపే పోరాటాలలో ఉత్తమ సాహిత్య ఖండాలు మంచి ఆయుధాలుగా వుపయోగపడుతున్నాయి

సోవియట్-భారత ప్రజల మధ్య స్నేహం పెంపొందడంలోనూ, దృఢపడడంలోనూ సాహిత్యకారుల పాత్ర చాలావుంది సోవియట్ గ్రంథ భాండాగార విభాగంలో ప్రధాన బిల్లియోగ్రఫీ ఎస్. గలుజేవా యీ విషయంలో యిలా చెప్పారు

"భారతీయ రచయితలూ కవుల గ్రంథాలు సోవియట్‌లో మొత్తం 660 వ్యాసాలు ముద్రణ జరిగేయి ముదింపబడిన మొత్తం ప్రతులు 24 మిలియన్లు

అనువాదాల ద్వారా సోవియట్ ప్రజలు 95 మంది భారతీయ సాహిత్యకారుల రచనల నెరుగుదురు. మన దేశంలో భారతీయ సాహిత్యానికి ఎంత ప్రాచుర్యం వుందో యీ దిగువ అంకెలే చెప్తాయి: రవీంద్రనాథ్ టాగూరు రచనలు 151 వ్యాసాలు, మొత్తం 42 భాషలలో 6 మిలియన్లకు మించిన ప్రతులలో ముద్రణ అయ్యాయి. కిషన్ చందర్ 41 వ్యాసాలు, 16 భాషలలో 2 మిలియన్ ప్రతులవరకూ ముద్రింపబడినాయి. ప్రేమచంద్ 12 భాషలలో 12 లక్షల ప్రతులు 29 వ్యాసాలు, ముల్కరాజ్ ఆనంద్ 8 భాషలలో 15 లక్షల ప్రతులు 21 వ్యాసాలు ముద్రింపబడినాయి.

"ఏటి సంవత్సరం 6 కి పైగా భారతీయ కల్పనా సాహిత్య గ్రంథాలు సోవియట్ యూనియన్‌లో ప్రచురింపబడుతూన్నాయి. అవి మొత్తం మీలియన్లు కాపీలు పైగా ముద్రణ పొందుతున్నాయి. భారతీయ సాహిత్యాన్ని సంపూర్ణ వైభవంతో సోవియట్ ప్రచురణ కర్తలు పాఠకులకు అందిస్తున్నారు, కొన్ని ఉదాహరణ లిస్తా

"1970 లో నవలా ప్రచురణ కర్తలు పంజాబీ రచయిత నానక్ సింగ్ వ్రాసిన 'సుందరీ', కన్నడ రచయిత శివరామన్ వ్రాసిన 'దొంగ' మా ప్రచురించారు శంకర్ పురూష్‌కవితలు కవిత్రయులకు అందించి అమృతిక గ్రంథం పేరు 'వేగుచుక్క'.

"1971 లో కమలా మార్కండేయ నవల 'హృదయజ్వాల', గురుబక్ష్ సింగ్ కథల సంపుటి 'అసమింతని జ్యోతి', శర్వదమన్ వర్మ నవల 'గృహదాహం' ప్రచురింపబడినాయి

"గత ఇరవయ్యేళ్ళలో భారతీయ రచయితలు వ్రాసిన కథల సంపుటి ప్రచురింపబడినవి సన్నాహాలు జరుగుతున్నాయి దానిలో యాంబుమించు భారతదేశంలోని ప్రతిభిల్లూనుండి రచయితలకథలు నూరింటిని చూస్తారు:

"1970 లో నవలా ప్రచురణ కర్తలు 'గోదావరి కథలు, గాథలు' ప్రచురించారు. తమిళ రచయితల కథా సంపుటి 'అఖండ జ్యోతి' అనే పేరున 1971 లోనే ప్రచురింపబడింది. ఈ ఏడాది యశ్‌పాల్ కథ 'నడిపొద్దు' ప్రచురించాలనుకొంటున్నారు. ఇది ఉంతవుపూర్వమే రష్యన్ లోకి అనువదింపబడింది, అలాగే ఒకప్పుడు నిషేధంగా, మరొకప్పుడు వెనుకాలంగా వున్న ఎప్పుడూ వివాదాస్పదంగా, మానవతా భరితంగా వుంటూ ఏళ్ల గడిచినా ఆకర్షణ మొక్కపోని మిర్జా గాలిబ్ యొక్క గజలు, రుబాయతులు, దీర్ఘ కావ్యాలు కూడ ప్రచురింపబడుతున్నాయి. అలాగే 'ఋగ్వేద మంత్రాలు' మంత్రాలను తెలుగోతున్నారు. వైదిక దేవతల గురించినవి తాలా మూడువరకూ దీంలో చేర్చబడుతున్నాయి.

'1970 లో బాంగ్లాదేశ ప్రచురణాలయం అరిగిపూడి రమేష్ చౌదరి వ్రాసిన 'వందేమాతరం' ప్రచురించేసు, 1974 లో భారత దేశం వివిధ ప్రాంతాలను చెందిన ప్రముఖ రచయితల కథా సంపుటి 'పెట్లు' అనేదాన్ని ప్రచురిస్తున్నాం. నాకు దగిన మిత్రా అనే పరియా రచయిత కథ 'స్వప్నం' ప్రధాన ఎన్నాయం రష్యనుకు అనువదింపబడింది బుద్ధిజీవులు తారాశంకరి వంద్యోపాధ్యాయ రామాయణ గంగోపాధ్యాయ మొదలైన వారి కథల సంపుటి ఒకటి తెస్తున్నాం

'సోవియట్ ప్రజలు 34 భాషలలో భారతీయ రచయితల పుస్తకాలు చదువుతున్నారనేది గమనించ తగినవుంది. "అకాడమీ సోషలిస్టు" మాస్ విస్తృతానికి ప్రాచుర్యం అక్షరమాలతో భాషలలోకి కూడా అవి అనువదింపబడుతున్నాయి. అదిఫై, అల్లాయి యు, తుదివియను ఇటువంటి వాటిలో

1970 లో త్రిపిటి ప్రచురణాలయం డార్జిలింగ్‌లో రచించి దాదాపుగా పరిచయ ప్రచురించింది, తాష్కెంట్‌నుండి ప్రేమ్ చంద్ నవల ఒకటి ఉర్దూలో వచ్చింది. కిషన్‌చందర్ నవలలు రెండు యు కెనియన్ భాషలో వచ్చేయి.

అనువదించిన వారిలో అగ్రస్థానం నవలలు, కథలకి అయినా, ఏక్షాంక నాటకం ఇంజనీరింగు, వ్యవసాయం మొదలైన వాటి మీద వచ్చిన రచనలు కూడా అనువదించబడినాయి భారతీయ భాషలనుండి సామాజిక రాజకీయ సమస్యలపై వచ్చిన సాహిత్యం కూడా ప్రముఖంగానే అనువదింపబడినాయి గత 20 ఏళ్ళలో యీ సాహిత్యం 77 ముద్రణలు, 9.03 000 ప్రతులలో వచ్చినది,ఉదాహరణకి లెనిన్ శతజయంతి సందర్భంగా రాజకీయ ప్రచురణాలయం భగవాన్ సింగ్ యొక్క "లెనిన్ జాతీయ విముక్తి పుద్యమం' అనేదాన్ని, ప్రగతి ప్రచురణాలయం 1971లో దగశేఖర్ వ్రాసిన 'భారత దేశంమీద బ్రిటిష్'ను ప్రచురించాయి

"ఇంకా అనేక విషయాలమీద అనేక పుస్తకాలు వచ్చాయి సత్యజిత్ రాయ్ లక్షలు, గణితశాస్త్ర గ్రంథాలు రష్యనులోకి అనువదించి ప్రచురించేసు. గణితంమీద రామానుజన్ సరళం హరదనను జాన్‌సింగ్ రచన 'ఫీల్డ్ థాట్ ఎల్లా ఆలిని' రాజాసాన్ ప్రభుత్వ ఎడిటర్ పెద్దలు కేసరి సింగ్ గ్రంథం "రాజస్థాన్ చిత్రలో పాత పామాన్యాన్ని బాగా లక్షర్చిందింది.

"1972 లో కూడ ఎంతో వైవిధ్యంగల సాహిత్యాన్ని ప్రచురించేందుకు ఏర్పాట్లు జరిగేయి. సుధ్యయాగాల కవి, 'మానవతావాది అయిన గురు నానక్ 500 వ జన్మదినం సందర్భంగా భారతీయ సోవియట్ శాస్త్రవేత్తల వ్యాసాల సంపుటి ప్రచురింపబడానికి సర్వూన ప్రచురణసంస్థ సన్నాహం' చేస్తూంది.

'పాపపు దేశాలు, ప్రజలు' అనే పేరున తెస్తున్న గ్రంథమాలలో రెండు దేశాల రచయితల రచనల సంపుటి ఒకటి చేర్చేశారు. దానిలో ఆర్థిక భూగోళం, చరిత్ర, పురాతత్వ విజ్ఞానం కళలు, భారత దేశంలో భావజాలతలు మీద వ్యాసాలుంటాయి.

"గత 20 ఏళ్ళలో ముద్రింపబడిన భారత రచయితలూ, సోవియట్ రచయితలూ (భారత దేశంమీద) వ్రాసిన పుస్తకాలు లెక్కపెడితే మనకి కనిపించే అంకెలివి. 747 పుస్తకాలు 47 మిలియన్ల ప్రతులు, అని ఎస్. గలుజేవా ముగించేశారు.

వైద్య విజ్ఞాన వ్యాసావళి

చీమూ - నెత్తురూ

నిత్యమూ వాడే భాషలు పట్టించుకోకుండా పదిలిపోయే మాటలున్నాయి: 'నీకు చీమూ . నెత్తురూ లేవా' అని నిందించుకుంటుంటాం మనం ఎన్నోసార్లు . అంటాం. ఈ చీమూ . నెత్తురూ అన్నమాటలు ఎలా ప్రవేశించిందో గాని, దేహంలో వుండేదీ రక్తంమాత్రమే: చీముదెబ్బతగలటాన్నుంచో ఇతరకారణాలవలన సూక్ష్మజీవులు దేహంలో ప్రవేశించటంతో చీముగానూ కావి, అది రక్తంలో ప్రవహించేది మాత్రం కాదు బహుశా చీముకాస్త్రపీలువాటి నదాన్నిసాక్షాత్తూ చీముగా వ్యవహరిస్తుంది కాని, అది రక్తంలో ప్రవహించేది మాత్రం కాదు

ఇదంతా ఎలా వచ్చిందనే సందేహం ఇప్పటికి ఇతరులకు అక్షరమాలతో భాషలలోకి కూడా అవి అనువదింపబడుతున్నాయి. అదిఫై, అల్లాయు, తుదివియను ఇటువంటి వాటిలో

1970 లో త్రిపిటి ప్రచురణాలయం డార్జిలింగ్‌లో రచించి దాదాపుగా పరిచయ ప్రచురించింది, తాష్కెంట్‌నుండి ప్రేమ్ చంద్ నవల ఒకటి ఉర్దూలో వచ్చింది. కిషన్‌చందర్ నవలలు రెండు యు కెనియన్ భాషలో వచ్చేయి.

అనువదించిన వారిలో అగ్రస్థానం నవలలు, కథలకి అయినా, ఏక్షాంక నాటకం ఇంజనీరింగు, వ్యవసాయం మొదలైన వాటి మీద వచ్చిన రచనలు కూడా అనువదించబడినాయి భారతీయ భాషలనుండి సామాజిక రాజకీయ సమస్యలపై వచ్చిన సాహిత్యం కూడా ప్రముఖంగానే అనువదింపబడినాయి గత 20 ఏళ్ళలో యీ సాహిత్యం 77 ముద్రణలు, 9.03 000 ప్రతులలో వచ్చినది,ఉదాహరణకి లెనిన్ శతజయంతి సందర్భంగా

"1970 లో నవలా ప్రచురణ కర్తలు 'గోదావరి కథలు, గాథలు' ప్రచురించారు. తమిళ రచయితల కథా సంపుటి 'అఖండ జ్యోతి' అనే పేరున 1971 లోనే ప్రచురింపబడింది. ఈ ఏడాది యశ్‌పాల్ కథ 'నడిపొద్దు' ప్రచురించాలనుకొంటున్నారు. ఇది ఉంతవుపూర్వమే రష్యనులోకి అనువదింపబడింది, అలాగే ఒకప్పుడు నిషేధంగా, మరొకప్పుడు వెనుకాలంగా వున్న ఎప్పుడూ వివాదాస్పదంగా, మానవతా భరితంగా వుంటూ ఏళ్ల గడిచినా ఆకర్షణ మొక్కపోని మిర్జా గాలిబ్ యొక్క గజలు, రుబాయతులు, దీర్ఘ కావ్యాలు కూడ ప్రచురింపబడుతున్నాయి. అలాగే 'ఋగ్వేద మంత్రాలు' మంత్రాలను తెలుగోతున్నారు. వైదిక దేవతల గురించినవి తాలా మూడువరకూ దీంలో చేర్చబడుతున్నాయి.

'1970 లో బాంగ్లాదేశ ప్రచురణాలయం అరిగిపూడి రమేష్ చౌదరి వ్రాసిన 'వందేమాతరం' ప్రచురించేసు, 1974 లో భారత దేశం వివిధ ప్రాంతాలను చెందిన ప్రముఖ రచయితల కథా సంపుటి 'పెట్లు' అనేదాన్ని ప్రచురిస్తున్నాం. నాకు దగిన మిత్రా అనే పరియా రచయిత కథ 'స్వప్నం' ప్రధాన ఎన్నాయం రష్యనుకు అనువదింపబడింది బుద్ధిజీవులు తారాశంకరి వంద్యోపాధ్యాయ రామాయణ గంగోపాధ్యాయ మొదలైన వారి కథల సంపుటి ఒకటి తెస్తున్నాం

'సోవియట్ ప్రజలు 34 భాషలలో భారతీయ రచయితల పుస్తకాలు చదువుతున్నారనేది గమనించ తగినవుంది. "అకాడమీ సోషలిస్టు" మాస్ విస్తృతానికి ప్రాచుర్యం అక్షరమాలతో భాషలలోకి కూడా అవి అనువదింపబడుతున్నాయి. అదిఫై, అల్లాయు, తుదివియను ఇటువంటి వాటిలో

1970 లో త్రిపిటి ప్రచురణాలయం డార్జిలింగ్‌లో రచించి దాదాపుగా పరిచయ ప్రచురించింది, తాష్కెంట్‌నుండి ప్రేమ్ చంద్ నవల ఒకటి ఉర్దూలో వచ్చింది. కిషన్‌చందర్ నవలలు రెండు యు కెనియన్ భాషలో వచ్చేయి.

అనువదించిన వారిలో అగ్రస్థానం నవలలు, కథలకి అయినా, ఏక్షాంక నాటకం ఇంజనీరింగు, వ్యవసాయం మొదలైన వారి మీద వచ్చిన రచనలు కూడా అనువదించబడినాయి భారతీయ భాషలనుండి సామాజిక రాజకీయ సమస్యలపై వచ్చిన సాహిత్యం కూడా ప్రముఖంగానే అనువదింపబడినాయి గత 20 ఏళ్ళలో యీ సాహిత్యం 77 ముద్రణలు, 9.03 000 ప్రతులలో వచ్చినది,ఉదాహరణకి లెనిన్ శతజయంతి సందర్భంగా

"1970 లో నవలా ప్రచురణ కర్తలు 'గోదావరి కథలు, గాథలు' ప్రచురించారు. తమిళ రచయితల కథా సంపుటి 'అఖండ జ్యోతి' అనే పేరున 1971 లోనే ప్రచురింపబడింది. ఈ ఏడాది యశ్‌పాల్ కథ 'నడిపొద్దు' ప్రచురించాలనుకొంటున్నారు. ఇది ఉంతవుపూర్వమే రష్యనులోకి అనువదింపబడింది, అలాగే ఒకప్పుడు నిషేధంగా, మరొకప్పుడు వెనుకాలంగా వున్న ఎప్పుడూ వివాదాస్పదంగా, మానవతా భరితంగా వుంటూ ఏళ్ల గడిచినా ఆకర్షణ మొక్కపోని మిర్జా గాలిబ్ యొక్క గజలు, రుబాయతులు, దీర్ఘ కావ్యాలు కూడ ప్రచురింపబడుతున్నాయి. అలాగే 'ఋగ్వేద మంత్రాలు' మంత్రాలను తెలుగోతున్నారు. వైదిక దేవతల గురించినవి తాలా మూడువరకూ దీంలో చేర్చబడుతున్నాయి.

'1970 లో బాంగ్లాదేశ ప్రచురణాలయం అరిగిపూడి రమేష్ చౌదరి వ్రాసిన 'వందేమాతరం' ప్రచురించేసు, 1974 లో భారత దేశం వివిధ ప్రాంతాలను చెందిన ప్రముఖ రచయితల కథా సంపుటి 'పెట్లు' అనేదాన్ని ప్రచురిస్తున్నాం. నాకు దగిన మిత్రా అనే పరియా రచయిత కథ 'స్వప్నం' ప్రధాన ఎన్నాయం రష్యనుకు అనువదింపబడింది బుద్ధిజీవులు తారాశంకరి వంద్యోపాధ్యాయ రామాయణ గంగోపాధ్యాయ మొదలైన వారి కథల సంపుటి ఒకటి తెస్తున్నాం

'సోవియట్ ప్రజలు 34 భాషలలో భారతీయ రచయితల పుస్తకాలు చదువుతున్నారనేది గమనించ తగినవుంది. "అకాడమీ సోషలిస్టు" మాస్ విస్తృతానికి ప్రాచుర్యం అక్షరమాలతో భాషలలోకి కూడా అవి అనువదింపబడుతున్నాయి. అదిఫై, అల్లాయు, తుదివియను ఇటువంటి వాటిలో

1970 లో త్రిపిటి ప్రచురణాలయం డార్జిలింగ్‌లో రచించి దాదాపుగా పరిచయ ప్రచురించింది, తాష్కెంట్‌నుండి ప్రేమ్ చంద్ నవల ఒకటి ఉర్దూలో వచ్చింది. కిషన్‌చందర్ నవలలు రెండు యు కెనియన్ భాషలో వచ్చేయి.

అనువదించిన వారిలో అగ్రస్థానం నవలలు, కథలకి అయినా, ఏక్షాంక నాటకం ఇంజనీరింగు, వ్యవసాయం మొదలైన వారి మీద వచ్చిన రచనలు కూడా అనువదించబడినాయి భారతీయ భాషలనుండి సామాజిక రాజకీయ సమస్యలపై వచ్చిన సాహిత్యం కూడా ప్రముఖంగానే అనువదింపబడినాయి గత 20 ఏళ్ళలో యీ సాహిత్యం 77 ముద్రణలు, 9.03 000 ప్రతులలో వచ్చినది,ఉదాహరణకి లెనిన్ శతజయంతి సందర్భంగా

డాక్టర్ పరుచూరి రాజారామ్

బి ఎస్.సి., యం. బి., బి. యస్.

పడుతుంటుంది. కొందరికి మొన్న గడ్డం చేయించుకు తెగింది దాన్దుగారూ! రక్తం బాగానే వుంది" అనే అమాయకులూ వున్నారు: మరికొందరు" పరీక్షకు రక్తం యిస్తే తగ్గిపోదా!" అనేవారూ వున్నారు: కొన్ని వందల రకాల రక్తపరీక్షలున్నాయి. మామూలుగా వైద్యుడి అవసరమయితే కొన్ని పరీక్షలే అయినా అది మాత్రం వ్యాధి నిర్ణయానికి అతి ముఖ్యం.

రక్తానికి రెండు ముఖ్యభాగాలుగా వర్గీకరించవచ్చు. మొదటివి రక్తకణాలు.

ఎర్రకణాలు (ఆర్. బి. సి. అంటే రెడ్ బ్లడ్ కార్ పస్కల్) తెల్లకణాలు (డబ్ల్యు. బి. సి అంటే వైట్ బ్లడ్ కార్ పస్కల్). పేట్ వెట్స్ అనుదేవి రెండవ భాగం ప్లాస్మా. ప్లాస్మాలో నీరు 91 నుండి 92 శాతంవుంటుంది. మిగిలినభాగం పరువుదార్థాలు. అంటే మాంసకృత్తులూ, లవణాలు,

ఎర్రకణాలు సాధారణంగా మనవారిలో ఒక క్యూబిక్ మిల్లీ మీటరుకు 5,000,000 వుంటాయి ఆడవారికి 4 500,000 వుంటాయి కొద్దిపాటి మార్పులు వుండవచ్చు.

ఈ ఎర్రకణాలు కొన్ని రకాల వ్యాధులలో పెరిగిపోతాయి, ఈ స్థితిని 'పాలిసైథిమియా' అంటారు. ఒక్కోసారి, ఇలా వ్యాధులేమీ లేకుండానే ఇవి పెరిగిపోతాయి ఈ వ్యాధిని 'పోలిసైథిమియా వేరా' అంటారు. మరో ముఖ్యమైన విషయమేమంటే ఎర్రకణాలలో న్యూక్లియస్ వుండదు వీటికివున్న ప్రత్యేక ఆకారాదిగుణాలవల రక్తాన్ని పరీక్షచేసి అది మానవ రక్తమో, జంతు రక్తమో తెలిసికోవచ్చు.

అంశం ఎరోసైట్‌లో పుట్టుకొస్తుంది. మరి సూక్ష్మపరిశీలనలో తప్ప కనపడని ఈ రకరకాల కణాలు ఎలాగు ఎలా చెప్తాయి? వీటికొంత ప్రమాణాలు మైక్రాన్లు, మైక్రోమైక్రాన్లు

అసలు దేహంలో వున్న మొత్తం రక్తమంతా సుమారుగా ఒక గ్యాలన్: కరెస్తూ చెప్పాలంటే ఒక కిలో. ఇదుగుపు 70 మిలిలిటర్ల రక్తం వుంటుంది.

పోతే రక్తం ఏ కారణం చేతనైనాపోతే తిరిగి రక్తం యివ్వవలసివుంటుందా? ఎవరికైనా ఎక్కడమా యివ్వవచ్చునా?

రక్తం నాలుగు రకాలుగా వర్గీకరించబడింది వాటిని ఒ ఏ బి, ఎబి అంటాం. ఇవి కాకుండా కొన్ని వర్గాలు తరువాత కనుగొనబడ్డాయి వాటిని ఎమ్. ఎన్. ఎస్. అని నామకరణం చేశారు. ఇదే కాకుండా ఆర్.ఎచ్ ఫ్యాక్టర్ అనే అంశం మరొకటుంది ఏ రక్తం ఏ వర్గానికి చెందినదో దాన్ని వున్నవి) ఇత్యాదులు వాటి, తగ్గింపచవ్వు. ఎనీమియాలు చాలా రకాలున్నాయి. ఈ రకం దానిని "పర్నిషియస్ ఎనీమియా" అని వ్యవహరిస్తారు,

రామాయణంలో సీతకల వేదన్నట్లు మీకు ఈ సందర్భంలో ఒక అవసరమైన దర్శ గురించికూడా చెప్పాలి. మీకు అన్నడవుడూ "నేడేదేనట్లుంటంరండి!" అంటూ మీ డాక్టరువద్దకు వెళ్తుంటారు. అలా వెళ్ళిన వారిలో ఎన్నోవుండికి "అలాంటి దేమీ వైద్యశాస్త్రంలో లేదండి!" అంటూ విడుగవ్వుతో సమాధానం వస్తుంది. మరి ఇందులో ఎవరు కరెక్టు: మీకు బాధ వుంది: మీకు కరెక్టే: అయన శాస్త్రంలో లేదన్నారు. వారు కరెక్టే ;

ఎక్కువ సేపు విలువో వున్నా, అలవాటు లేని దేహంలో శక్తిమేనా, నిద్ర లేక పోయినా ఎక్కువ ఎర్ర రక్తకణాలు నాశనమవుతాయి అందులోని వర్ణకార

శాసనసభ ఎన్నికల్లో మౌలిక సమస్యలు

(I వ పేజీ తరువాయి)

1968-69 నాటి దురలతో నష్టపోర్చినవ్యయ దరల పెరుగుదల కారణంగా, ప్రభుత్వరంగానికి కేటాయించిన రు. 15 900 కోట్ల మదుపు అందనాలోనూ రు 1550 కోట్ల లోటు వచ్చింది

దీనితోడు, రు 300- రు 400 కోట్ల మేరకు అమెరికా సహాయం నిలిచిపోయింది బంగ్లాదేశ్ శరణార్థుల పోషణకు రు 200 కోట్ల ఖర్చయింది. యుద్ధానికి తేనేమి రక్షణకై తేనేమి మొత్తం రు 200 కోట్ల మంది రు. 300 కోట్ల దాకా అదనపు ఖర్చయింది. దీనంతటి మన దేశం కూడ దీనుకోవలసి వుంది. పాక్ సైనిక మూకల దాడుల పరిణామం - బంగ్లాదేశ్‌లో జరిగిన విధ్వంసంవల్ల ప్రస్తా. పునర్నిర్మాణ కార్యక్రమాలకు జరిగే ఖర్చులో కొంత భారాన్ని మనం వహించాల్సి వుంటుంది.

విధుల అనవసరం ఎన్నికలకిగినా, కేంద్ర ప్రభుత్వం ముందు వెనుకలు చూడకుండా వెంటనే సామాన్య ప్రజలపై కొత్త పన్నుల భారాన్ని మోపుకుంది, లోటుబడ్జెట్టును పూడుకొంటుంది, ఇది దరలు పెరగడానికి, ప్రజల భావాలు యిరుకుదిండడానికి దారి తీస్తోంది, జనహ నిత్యవస్తుగానవి. ఈ వస్తువుల భారం గుత్తపెట్టుబడిదారులపైనా గ్రామీణ రతికులపైనా ఎదరు స్వామ్యాజ్యాయలు చేసే దోపిడిని అంతమొందించే విషయాన్ని కేంద్ర ప్రభుత్వం దృష్టిలోకి తీసుకోవడమే లేదు.

కేంద్ర ప్రభుత్వ ప్రజా వ్యతిరేక విధానాలు

కేంద్ర ప్రభుత్వం అనుసరిస్తున్న యీ ప్రజా వ్యతిరేక విధానాల మూలంగా, నల్లధన ప్రణాళికా చిక్కుల్లో పడింది. ఉక్కు, సూదు, రసాయనిక ఎరువులు. యంత్రాలు వంటి పారిశ్రమిక ఎరి కమలలో పారిశ్రమికరణ ఉత్పత్తి, నల్లధన ప్రణాళికలపై లక్ష్యాలకు చాలా తక్కువగా వున్నాయి. కేంద్ర ప్రభుత్వం అనుసరించే యీ విధానాల మూలంగా, దరలు తప్పక మరింత పెరిగే ప్రమాదముంది. ప్రణాళిక యొక్క, దేశపు అర్థిక వ్యవస్థ యొక్క భవిష్యత్తేమిటో ఎవరికీ తెలియకుండావుంది.

ప్రణాళిక నంపుపు అందనా ఎకారమే. నల్లధన ప్రణాళికాంతానికి వాక్షిక నిరుద్యోగం మాత్ర అలుంది, పూర్తి నిరుద్యోగుల సంఖ్యయే 1 కోటి 50 లక్షలుంది. 2 కోట్ల 80 లక్షలకు పెరుగుతుంది

తీవ్ర స్వభావంగల భూసంస్కరణలు, భూమిని పేదలకు భూమి అనే నినాదాలు కేవలం అరణ్య రోదనగా వున్నాయి. పైన పెద్ద ప్రకటనలు ఎన్ని చేసినా, ప్రస్తుత కాంగ్రెస్ పార్టీలో రాష్ట్ర నాయకత్వాలపైనా మంత్రివర్గాలపైనా భూస్వామ్యవర్గాలు పెత్తనం చేస్తూ ఉండగా, తీవ్ర స్వభావంగల భూసంస్కరణలను అమలు జరపలేదు. 1971 పార్లమెంటు ఎన్నికలలో మితవాద వామపక్ష పార్టీల ఫ్రంట్ పరాయణంతో మితవాద రాజకీయ నాయకులు, భూస్వాములలోని వర్గాలు, పరితర అభివృద్ధి విరోధక స్వార్థపర శక్తులు ఎన్నికలలో మితవాద పార్టీలను బలపరచిన వారు తిరిగి ప్రవేశించ నారంభించారు.

పెద్ద సంఖ్యలో యీ వలస ప్రారంభ మైంది. పంచకేసు అగ్రనాయకులను మినహాయించి మితవాదులందరినీ స్వీకరించడానికి కాంగ్రెస్ నాయకత్వమూ సిద్ధంగా వుంది నూరాని పాలనపై తన నాయకత్వాన్ని దృఢపరచుకునేందుకు కాంగ్రెసు నాయకత్వం యత్నిస్తున్నది.

కాంగ్రెస్‌పార్టీలోనికి ఇలమైన వామపక్ష ప్రజాతంత్రశక్తు లున్నాయని కమ్యూనిస్టు పార్టీ మొదటినుంచి చెబుతూనే వున్నది. ప్రజా సమస్యలపైన, అభ్యుదయకర విధానాల కొరకు జరిగే పోరాటాలలో ఈ శక్తులన్నిటితో చేతులుకలపటానికి కమ్యూనిస్టుపార్టి ప్రయత్నిస్తూనే వున్నది. సామాజ్యవాద వ్యతిరేక ప్రజాతంత్ర శక్తులు బలపడితే కృషి సాగుతుంది దేశాన్ని పెట్టుబడిదారీ పంథా నుండి మళ్ళించి, జాతీయ ప్రజాస్వామ్యంవైపు నడిపించడానికి కృషి చేస్తుంది.

మితవాద అభివృద్ధి విరోధకపార్టీల ఎత్తుగడలను మాపార్టీ ప్రజలకు హెచ్చరిస్తూనే వుంటుంది. కాంగ్రెసు పార్టీలో ఎలాంటి వామపక్ష ప్రజాతంత్ర శక్తులతో అటి ఐక్యపరచడానికి కమ్యూనిస్టు పార్టి కృషి చేస్తుంది.

కీలక సమస్యలపై కేంద్రం నిర్లక్ష్యం

దేశాన్ని ఎదుర్కొంటున్న కీలక సమస్యలను ద్రవ్యోల్బణం, నిరుద్యోగం పెరుగుతున్న ధరలను ఎదుర్కొనటం, స్వావలంబన ఆర్థిక వ్యవస్థను రూపొందించడం - మొదలైన సమస్యలను. ఎదుర్కోడానికి పెట్టుబడిదారీ ఎత్తుగడను అనుసరించడం ద్వారా కాంగ్రెసు నాయకత్వం ఎదుర్కోలేని మా పార్టీ దృఢంగా ఎత్తిచూపిస్తున్నది.

పెట్టుబడిదారీ ఎత్తుగడ ఏ పరిస్థితుల్లో పెట్టుబడిదారీయేతర ఎత్తుగడ, జాతీయ ప్రజాస్వామ్య మార్గంలో, సుత్త పెట్టుబడిదారీ ప్రజాస్వామ్య కక్షిస్తుంది. సామ్రాజ్యవాద కోటడివి, అంతంచేసి పోరాడిస్తు అవితర క్రమ ఎంత ప్రాచీనమైనదో అమూర్త కల్పన కూడా అంత ప్రాచీనమైనది

అద్యకాలపు దేవతా కథలూ, దానవుడ గాదరం నిండా అభూతకల్పనలే, హోమరు కాలంనుండి యీనాటివరకూ అభూత కల్పన సాహిత్యంలో భాగంగా వుంది.

ఒడెస్సీ, మహాభారతం, పొర్సిపార్, అరేబియన్ నైట్స్, గోర్గంధా, డాన్ క్విక్సోట్, బాల్జాక్, బ్రాసిస పియూదేవ్‌గాగి వెల్సయొక్క అద్భుత మానవుడు వంటివి లేకపోతే మన ప్రపంచానికి ఎంత లోటుగా వుండేదో

అభూత కల్పన సాహిత్యంలో అతి ముఖ్యమైన భాగం, కళకు పున్నన్నిరూపాలూ దానికి వున్నాయి.

అభూత కల్పన మనోవికాస జనితం కావచ్చు. విభ్రమ జనితం కావచ్చు. అభ్యుదయాత్మకం కావచ్చు. అభివృద్ధి విరోధకం కావచ్చు. ఊహాలోకాన్ని సృష్టించుకోవచ్చు పీడ కలలు కనవచ్చు. విజ్ఞానశాస్త్ర విషయ ప్రబోధకాలైన అభూతకల్పన లున్నాయి. మానవజాతిని ఎదుర్కొంటున్న సామాజిక సమస్యల గురించి ఊహాత్మక మాదనలు చేయవచ్చు. అభూత కల్పనను సామాజికావహేళన కుపయోగించవచ్చు. అభూత కల్పనాత్మక పూర్వ రంగంతో 'మానవ జీవిత నాటకాలు' చిత్రింపవచ్చు. ఆ వైవిధ్యానికి అంతులేదు

ప్రతియొక్క తనకు అవసరమైన అభూత కల్పనలు. ఊహా చిత్రాలు సృష్టించుకొంటుంది

ఈ వేళ ఊహా చిత్రాలన్నీ మానవజాతి భవిష్యత్తు గురించి, అతడు నివసిస్తున్న భూమియొక్క భవిష్యత్తు గురించేనే.

ఒకవాడు ఊహాత్మక సాహిత్యాన్నంతా తనూ రెండు స్పష్టమయిన విభాగాలుగా విభజించుకుంటాడేనాడ్యం. శాస్త్ర హితంగా వివరించగల హేతువాద బద్ధమైన ఇతివృత్తం గలవీ, మానవాతీత శక్తుల సాయం అర్థించేవీ.

ఈ వేళ ఆ సమస్యలు చెరిగిపోయాయి 'హేతుబద్ధం' ఇది, 'హేత్వాభాసం' ఇది అని స్పష్టంగా విభజించుటంకు వీలుకాని పదనలు అడికాకిరంగా వస్తున్నాయి.

పూర్తిగా హేత్వాభాసమైన భావాన్ని వివరించేటందుకు, హేతుబద్ధతులను ఒక కళాత్మక పాదరంగా వుపయోగించుకొనే విజ్ఞాన శాస్త్రం ఏ వర్గంలోకి చేర్చాలి?

నవలయితే హేతుబద్ధమే. కాని ఎజ్రా పౌండ్ ఏ మార్గం సంబంధంలేని నిర్ణయాలను పారకుణ్ణి తీసుకుపోతాయి. దానిని ఏమనాలి?

హాస్యానికో, అపహాస్యానికో ముసుగుగా వుపయోగించే, శాస్త్రీయ, తదితర అభూతకల్పనల మాటేమిటి?

మన అభూతకల్పనలన్నింటినీ, వర్గీకరించి, రకముల చెప్పడమంటే ఏమిటి విజ్ఞానం కాకపోతే ఎలా చెప్పగలం. అనేది తెల్సుగల ఒక కొలబద్దను ఎట్టుకోవాలంటే మనం చేయకలసిన పరిశోధన ఎంతో వుంది

భూమియొక్క, మానవజాతియొక్క భవిష్యత్తును ఎతిరించివిస్తున్న ఈనాటి ఊహా చిత్రాల మాటేమిటి?

శాస్త్రీయంగా, సాంకేతికంగా, సామాజికంగా, ఆర్థికంగా అవిడం పూర్వము లయిన మార్పులు వస్తున్న యుగంలో మనం జీవిస్తున్నాం. భవిష్యత్తునుండి వర్తమానాన్ని విడదీస్తున్న ఒక ఉన్నత తరంగం పైన వున్నట్లున్నాడు మానవుడు

అందుచేతనే ఎంతో వ్రాస్తున్న చాలా అభూతకల్పనలు కాస్త సాంకేతిక వివరణకి అతి సన్నిహితంగా వున్నాయి

అని శేషం భవిష్యత్తునే కనబరచడం లేదు. అవి సంప్రదాయానువర్తనను విడవ బెడుతున్నాయి, భవిష్యత్తులో వర్తమానాన్ని ప్రతిబింబిస్తున్నాయి

ఒక సామాజిక కాస్త్రవేత్తగా, సామాజిక పరివర్తనలు గురించి ముందే సూచింపగలవాడుగా, నాకు భవిష్యత్తు కళకు ఏ రంగం చూపించుతుందో తెలుసుకోవాలని మీద ఆసక్తి కాస్తని

అయితే, గతం గురించి విశ్వసనీయమయిన సమాచారం సంపాదించడానికి సమస్త అభూత కల్పనా సాహిత్యం వెతకవు దాని కోసం, జరిగినదానిని గురించి మనకు తెలిసిన సమాచారం ఆధారంగా వ్రాసిన చారిత్రక నవల్లో వెతుకుతాం.

అదే విధంగా ఈ పరిణత అభూత కల్పనలలో భావికాలపు సమాజం యొక్క వాస్తవ చిత్రాన్ని చూడలేకపోవడంలో అర్థం లేదు.

భూమియొక్క, మానవుడియొక్క భవిష్యత్తును కొంతవరకైనా విశ్వసనీయ మై

సోషలిజం సాధనకు పోరాట రూపాలు: ప్రపంచ కమ్యూనిస్టు ఉద్యమ అవగాహన-1

సోషలిస్టు విప్లవ కమ్యూనిస్టు చేరకోవటానికి ఏ పోరాటమార్గం అనుసరణీయం? ఏ మార్గానికి ఎక్కువ అవకాశాలున్నాయి? అనే విషయంపై వాదోపవాదాలు యీ నాటివి గావు.

కమ్యూనిస్టు ఉద్యమం తలెత్తిన నాటి నుండి ఈ ఉద్యమం హింసతో మైదానమైన వుంటుంది. లక్ష్యం ఎంత మంచిదైనా సాధించే మార్గం కరోడ్డుమైనదనీ పోషలిజం మంచి పొడగిట్టని న్యాయవాదులు నిర్వికారంగా ప్రచారం చేస్తూ వచ్చారు. ఈ ప్రచారం ముఖ్యంగా పెట్టుబడిదారీవర్గ ప్రచార సాధనాల ద్వారా జరిగేది.

హింసనిగురించి ఇంత పెద్దగా గోలు చేయటంకూడా పెట్టుబడిదారీవర్గం హింస, బలప్రయోగంద్వారానే ప్రజలను ఆయుధాలిచ్చి తిరుగుబాటుతో యుద్ధాలూ ప్రోత్సహించటం ద్వారానే - రాజరికం నుండి, వ్యూహరీ వ్యవస్థనుండి తాను అధికారం గుంజుకున్న విషయం మరుగునుంచి ఈ ప్రచారం చేస్తూ వచ్చింది.

శత్రువర్గాన్ని తరికందాలకు పంపిన ఉదంతాలెన్నో లేవు? సామాన్య ప్రజల ప్రాణాలెన్నిటిని బలికోరలేదు? ఇంగ్లండులో ధార్మిక రాజును తరికందం ఎక్కించిన చేయలు?

1989 లో జరిగిన ఫ్రెంచి విప్లవం బూర్జువా వర్గానికి గురులేకనే ఈ ప్రచారం చెబ్తున్నారా? రక్తపాతాన్ని కళ్ళచూచిన ఈ విప్లవాన్ని దాటుపెట్టి ఈ దిమ్మన్నాలు చెబుతుంటారు. అమెరికా స్వాతంత్ర్య సమరంలో జరిగిన హత్యాకాండ ఎంత?

వీటితో పోల్చుకుంటే 1870 పారిస్ కమ్యూన్‌లోగాని, 1917 రష్యన్ విప్లవంలో గాని జరిగిన రక్తపాతం అసహ్యమైనది.

ఈ రెండు సందర్భాల్లోనూ కార్మికవర్గం అధికారం చేజిక్కించుకున్న అనంతరం బూర్జువావర్గం విప్లవ ప్రతిఘాతానికి పూనుకుని రక్తపాతాన్ని సృష్టించింది. పారిస్ కమ్యూనిస్టులను అణచేందుకు ఫ్రెంచి బూర్జువా వర్గమూ, జర్మన్ సైనికులూ కలిసి జరిపిన హత్యాకాండను అంతులేదు. రష్యన్ విప్లవాన్ని దెబ్బతీసేందుకు ప్రపంచ పెట్టుబడిదారీవర్గం 14 దేశాల సైన్యాలతో దాడి చేసి, అంతర్యుద్ధాన్ని రెచ్చగొట్టి ఎంత రక్తపాతానికి కారణమయ్యారు?

ఈనాడు పరిస్థితులు వున్న పెట్టుబడిదారీ వ్యవస్థను కాపాడుకునేందుకు సాగిస్తున్న ప్రతిఘాతి హత్యాకాండను అంతెక్కడ? శ్వేతజాతి దురహంకారులు దక్షిణ ఫ్రికాలో పాగిస్తున్న దురంతాలెన్నో? ఫ్రాంకో, ముస్సోలినీ, హిట్లర్, టోజోలు నడిపిన సామూహిక హత్యాకాండలెన్నో? నాగాసాకీ, హిరోషిమాలపై ప్రయోగించిన అణుబాంబులెన్నో? వియత్నాంలో, బంగ్లాదేశ్‌లో జరిగిన దురాక్రమణ సంకాయిషీ ఏమి చెప్పగలరు? అమెరికాలో నీగ్రోలమీద సాగే దౌర్జన్యకాండ స్వల్ప విషయం కాదనగా?

విప్లవ లక్ష్యంమీద పొన్నత్యాన్నిచ్చిందని పరిధాని ఈ లక్ష్య సాధనకు అనుసరించే మార్గాలను గురించి వ కంగాచ్చితించి లక్ష్యం మీద దురదలాడనివేమి వారి ప్రయత్నం.

పోషలిస్టు విప్లవం లక్ష్యంగా గల కొందరు గూడా అమాయకంగా ఈ విధానంలోకి లాగబడి-ఒక నూతన సమాజ స్థాపన లక్ష్యాన్ని ప్రచారంగా ముందు పెట్టి జనాన్ని బూర్జువులు కంటె సాగించే మార్గాలు మీద పడిపోవటంలోకి దిగటం జరుగుతోంది. పెట్టుబడిదారీవర్గం ఉచ్చులో పడుతున్నారు.

పోషలిస్టు లక్ష్య సాధనకు అనుసరించవలసిన మార్గం విషయంలో, పోరాట రూపాల విషయంలో కమ్యూనిస్టు పార్టీ దృక్పథం గురించి ఆలోచిద్దాం.

పార్లమెంటరీ మార్గమా? తదితర మార్గాలా?

క్రాంతియుత మార్గమా?- దానికి భిన్నమైన మార్గమా?

శత్రువర్గ మార్గమా? - శత్రువిరుద్ధ మార్గమా? - పార్లమెంటరీ మార్గమా? ప్రజాపోరాట మార్గమా?

ఈ సమస్యలపై కమ్యూనిస్టు ఉద్యమంలోనూ, వెలుపలా తర్జన భర్జనలు జరుగుతున్నాయి దీని విషయంలో ఒక స్పష్టమైన అవగాహన అవసరం.

అన్ని దేశాలకూ, అన్ని కాలాలకూ ఒకే పోరాటమార్గం ఉపయోగిస్తుందని ఆలోచించడం పొరపాటనే విషయం ముందు గుర్తించాలి. అన్ని సందర్భాలలోనూ, అన్ని ప్రాంతాలలోనూ ఒక పోరాటమార్గం ఒకే ప్రాధాన్యత కలిగి వుంటుందనుకున్నా పొరపాటే అవుతుంది.

ప్రతి పోరాట రూపమూ ఒక్కొక్క సమయానికి ఒక విశిష్ట పరిస్థితికి, ఒక్కొక్క కార్యరంగానికి ఒక్కొక్క విధంగా ఉపయోగపడుతుంది అనేక దశాబ్దాలుగా ప్రపంచ కమ్యూనిస్టు ఉద్యమం ప్రజాపోరాటాలకోసం పొందిన అమూల్యమైన అనుభవాలను అధ్యయనం చేసి, అవగాహన చేసుకుంటేనేగాని ఏ సందర్భంలో ఏపోరాటరూపం అవసరమో ముందో దానిమీద ఉపయోగించ తగిన సామర్థ్యం నైపుణ్యం పొందలేము.

"నేనక కర్తవ్యం పరిపూర్తి చేయాలంటే విప్లవ వర్గం అన్నిపోరాట రూపాలలోనూ అరితేరి వుండాలి. అన్ని సాంఘికరంగాలలో కార్యకలాపాలను అవగాహన చేసుకోవాలి." అన్నాడు లెనిన్.

పరిస్థితుల్లో ఊహించనివిధంగా ఆకస్మిక మార్పులు వస్తున్నప్పుడు ఒకపోరాట రూపం నుండి మరొక పోరాట రూపానికి అత్యంత వేగంగా మార్చుకోగల సామర్థ్యం గూడా కలిగివుండాలని చెప్పాయిద్దాం.

ఈ సమస్యమీద వామపక్షలవాదం కిష్టాపవడే అవసరం లేని మార్గాన్ని వెదుక్కుంటారు. క్రాంతియుతమార్గమే ఏకైక మార్గమని భావిస్తారు. ఈమార్గాన్ని ఎంతోపైకెత్తివేసి పెట్టుబడిదారీ సమాజపు పునాదులు చెక్కుచెదరకుండా అ తట్టలో జరిగే సంస్కరణలతో సరిపుచ్చుకుంటారు. సాయుధ విప్లవ ప్రతిఘాతాన్ని ఎదుర్కోవలసి వచ్చే సరికి దానికి వంగి సలాం కొడతారు.

ఈ రెండూ రెండు విపరీతాలే. విప్లవాన్ని నీళ్ళుగార్చిందుకే ఒక రకమైన పరిస్థితులలో అత్యధిక పరిణామాలిచ్చే ఒక పోరాట రూపం సర్వకాల సర్వావస్థలలోనూ ఉపయోగపడేదిగా పొగిడి పైకెత్తుతారు.

అన్ని పోరాట రూపాల్లోనూ అరితేరాలి

అందుకే విప్లవ శక్తులు అన్ని పోరాట రూపాలకు సిద్ధంకావటం, అవసరమైనపుడు ఏ పోరాట రూపం అవసరమైతే దానికి మారల్పగల సామర్థ్యం సంపాదించటం అవసరం.

ఎంతో అనుభవం తర్వాతనే మార్క్సిస్టు సిద్ధాంతవేత్తలు ఈ అవగాహనకు రావటం జరిగింది.

"కమ్యూనిస్టు మ్యానిఫెస్టో" అనే పుస్తకంలో ఎంగెల్స్ ప్రశ్నలు. సమాధానాలు రూపంలో ఈ విధంగా వ్రాశాడు. "16 వ ప్రశ్న, ప్రైవేటు ఆస్తి శాంతియుత పద్ధతులద్వారా రద్దుచేయగలమా?

"కాదు; అలాగే చేయాలని ప్రతి ఒక్కరూ కోరుకుంటారు. దీనికి అభ్యంతరం చెప్పటంలో కమ్యూనిస్టులు అజ్ఞాని వాళ్ళు"

ఈ సూత్రాన్ని మార్క్సు ఎంగిల్సు అనేక సందర్భాల్లో నొక్కి చెప్పారు.

"కార్మికవర్గం అధికారాన్ని శాంతియుతంగా హస్తగతం చేసుకోవటాన్నే కోరుకొంటుంది" ఈ మాటలు 1899 లో లెనిన్ చెప్పినవి.

ఈ సూత్రాన్ని అనేకమార్లు పునరుద్ఘాటించాడు.

మార్క్సిజం ప్రారంభ దశనుండి శాంతియుతంగా పోషలిస్టు విప్లవాన్ని సాధించాలనే కోరుకుంటూ వచ్చింది.

అయితే కోరిక ఒక ఎత్తు, దాని సాధ్యాసాధ్యాలు మరొక ఎత్తు.

అమెరికా, బ్రిటన్, జపాన్ హాలెండ్‌లో గూడా శాంతియుత పద్ధతులద్వారానే కార్మికులు తమలక్ష్యం సాధించవచ్చునని 1872లో మార్క్సు చెప్పాడు. ఇక్కడ సైన్యంగాని, నిరంకుశ ప్రభుత్వ యంత్రాంగంగాని అంతగా పటిష్టంగా లేదనే కారణంతో చెప్పాడు. అనేక దేశాలలో జరిగే సాయుధ విప్లవాల పాఠాలనుంచో వీటిని మినహాయింపులుగానే చెప్పటం జరిగింది.

పెట్టుబడిదారీ విధానం సామ్రాజ్యవాద దశలోకి చేరుకున్న తర్వాత, నిరంకుశ ప్రభుత్వ యంత్రాంగమూ సాయుధ సైన్యమూ సామ్రాజ్యవాదపక్షం బాగా వృద్ధి చెసుకున్న తర్వాత ఈ అవకాశం తగ్గింది

1917 ఫిబ్రవరి విప్లవానంతరం రష్యాలో బూర్జువా ప్రజాస్వామ్య హక్కులు సాధించబడ్డాయి. ఈ అవకాశాలను బోల్షివిక్‌లు ప్రజలతో తమ సంబంధాలను పెంచుకునేందుకు వినియోగించుకున్నారు. రష్యన్ బూర్జువా వర్గం దాలా బలహీనమైంది. సాయుధులయిన సంఘటిత కార్మికవర్గం రైతాంగాన్ని తనవెనక సమీకరించుకోగలిగింది. ప్రజలు తమ అధికార సంస్థలను సోవియట్‌లను నెలకొల్పుకున్నారు. సామ్రాజ్యవాదులు రెండు కక్షలు శిబిరాలుగా తయారయ్యారు. యుద్ధంతో బలహీనపడి వున్నారు.

ఆ సమయంలో లెనిన్ శాంతియుత మార్గంలో విప్లవానికి పిలుపు యిచ్చాడు. ఏప్రిల్ నుండి జులై వరకూ ఈ విధానాన్నే అనుసరించాడు కాని విప్లవ ప్రతిఘాత శక్తులు సాయుధ దాడిని ప్రారంభించాయి. తిరిగి 1917 సెప్టెంబరులో మరొకమారు ఆంతర్యుద్ధాన్ని నివారించే అవకాశం కొద్ది కాలం పాటు ఏర్పడింది.

"మరిచి పోరాని విప్లవ గుణపాఠం ఏదైనావుంటే అదేమంటే బోల్షివిక్‌లు, సరళ పోషలిజం సాధనకు ఉపకరించే వివిధ మార్గాలను గురించి చెప్పింది. ప్రజాస్వామ్యాన్ని విలబెట్టుకునేందుకు పోరాడవలసిన ప్రాధాన్యతను చెప్పి కార్మికవర్గ నాయకత్వం క్రిందనే కాకపోయినా ప్రజాతంత్ర ప్రభుత్వాలలో కమ్యూనిస్టులు పాల్గొనవలసిన అవసరాన్ని వివరించింది. పాలనుదాడిని విరోధించడంలో యీ విధానం ప్రాధాన్యత స్పష్టంచేసింది.

రెండవ ప్రపంచ యుద్ధానంతరం నవ స్థితులు చాలా మార్పుచెందాయి. 100 కోట్ల ప్రజానీకం పోషలిస్టు వ్యవస్థ క్రిందికి రావటం, 150 కోట్లమంది ప్రజలు, వలస దాస్యత్వం నుండి విముక్తులవటం జరిగింది. పెట్టుబడిదారీవ్యవస్థ తీవ్ర సంక్షోభంలో పడింది.

ఈ పరిస్థితుల మార్పువల్ల విప్లవ పోరాటంలో అనేక కొత్త రూపాలకు అవకాశాలు కలిగాయి

జర్మనీ స్లోవేకియాలో పాసిజంను ఓడించిన తరువాత జాతీయ, ప్రజాతంత్ర విప్లవం పోషలిస్టు విప్లవంలోకి పరిణతి చెందింది. అది శాంతియుత పద్ధతుల్లోనే జరిగింది, పోలియట్ యూనియన్, జెకోస్లావేకియా సాయిహిత్యం సామ్రాజ్యవాదం జోక్యాన్ని విరోధించింది, విప్లవ ప్రతిఘాత శక్తుల తిరుగుబాటు పుట్టకలోనే తుంచివేయ బడింది. కార్మికవర్గ ఐక్యత, స్థాయితనం తో ఈ పని జరిగింది. 1948 ఫిబ్రవరి పదవరోజు సాధారణ మిచే. కార్మికవర్గం సాయుధులై ధనికుల్లోకి వచ్చారుగాని వాటి నుపయోగించలేదు.

ఇలాగా బూర్జువావర్గమే అ స్థితిలో వుంటే తమకు బలాధిక్యత వుండి వుంటే ఎంతహింసాకాండ రక్తపాతం అమలుజరిపి వుండేదో?

ప్రతి తూర్పు యూరప్ దేశానికీ ఒక ప్రత్యేక అనుభవం వుంది.

చైనా అనుభవం వేరు. రక్తపాతంతో కూడిన సుదీర్ఘమైన మూడు అంతర్యుద్ధాలు విప్లవ శక్తులపై ఉద్ధరించబడ్డాయి. అమెరికా జాతీయ కాంగ్రెస్ కుట్ర హస్తం చేసింది గాని రష్యాపై 1914 నుండి 1918 వరకూ 14 దేశాలు తరుచుగా విరుగుగా తలపడలేదు.

అల్జీరియా, ఇండోనేషియా దేశాలు తమ స్వాతంత్ర్యం కోసం దాలా రక్తధారపోసి పోరాడవలసివచ్చింది. భారతదేశ స్వాతంత్ర్య పోరాట విజయం మరొక రూపంలో జరిగింది అర్థశతాబ్దానికి పూర్వమైతే భారతదేశ పరిణామాలను ఈ ఎద్దతిలో ఊహించగలిగి వుండేవాళ్ళమా?

ఇటలీలో 1960 జులై 8వ తేదీన జరిగిన సర్వజాతీయ సమ్మె ప్రజాప్రదర్శన లూటాయిన్ బ్రోసీ ప్రభుత్వాన్ని పదవీచ్యుతుల్ని చేసి. ఫాసిజం వెలకొనకుండా నిరోధించ గలిగింది. ఈ ప్రమాదంనుండి దేశాన్ని కాపాడగలిగాయి.

1961 డిసెంబరులోనూ, 1962 ఫిబ్రవరి లోనూ ఫ్రాన్సులో జరిగిన రెండు సమ్మెలూ (మొత్తం 2 కోట్ల 40 లక్షలమంది పాల్గొన్నారు) పాసిస్టులనూ కుట్రలను భగ్నం చేశాయి అల్జీరియా లో శాంతి నెలకొనాలనే ప్రజానీకపు వాంఛను వ్యక్తపరిచాయి.

అల్జీరియా స్వాతంత్ర్యానికి పోరాడుతున్నది. ఇటీవలి అనుభవాలను చూస్తే కార్మికవర్గ సాంప్రదాయనిర్దిష్టమైన ఆయుధసమస్య ఇప్పుడాక కార్మికవర్గానికే పరిమితమై లేదు దేశస్వాతంత్ర్యం అనేక వర్గాలను పోరాట సాధన మయింది.

కార్మికవర్గంతోపాటు ఇతర వర్గాలు గూడా సమ్మెలూ తదితర రాజకీయ చర్యలలో పాల్గొంటున్నారు. అధికారులూ, రైతులు, ఎస్టేటు కార్మికులు, యువకులు, విద్యార్థులు - గుత్త వర్గాల పరిధానాలను అనుసరిస్తే చెందినవారంతా - సమరశీల పోరాటాలలో కార్మికవర్గంతోపాటు భాగస్వాములౌతున్నారు

పార్లమెంటులో కమ్యూనిస్టులు ఏ కొద్ది సంఖ్యలోనో వుండేరోజుల్లో తాము సాధించ గలిగిందేమి వుండేదే గాదు. అభివృద్ధి విరోధక ప్రభుత్వ విధానాలను బహిర్గతం చేయగలిగేవారు. ఈ నాడు అనేక దేశాల్లో పెద్ద సంఖ్యలో పార్లమెంటులను ఎన్నిక కావటం, ప్రజాబలం వెనుక అండగా వుండటంలో కమ్యూనిస్టు ఉద్యమం విప్లవ పోరాట రూపాలను గురించి ఇటీవల చాలా ప్రాముఖ్యతగల కొత్త నిర్ణయాలను వచ్చింది

పోషలిజంవైపు శాంతియుత పరివర్తనకు ఈ నాడు ఎక్కువగా అవకాశాలున్నాయని చెప్పింది.

1956 లో జరిగిన సోవియట్ కమ్యూనిస్టుపార్టీ మహాసభ చేసిన సూక్తీకరణలను 1957 లోనూ, 1960 లోనూ మాస్కోలో జరిగిన ప్రపంచ కమ్యూనిస్టు పార్టీల మహాసభలలో మరింత పరిపుష్టి చేశాయి. అనంతరం వివిధ దేశాలలోని కమ్యూనిస్టు పార్టీలు తమ తమ కార్యక్రమాలలో ఈ పోరాటరూపాలను గురించి మరింత నిర్దిష్టరూపంలో పొందుపరిచాయి. ఆయా దేశాలలో గల వర్గ శక్తుల పొందికను దృష్టిలో వుంచుకుని ఈ సూత్రీకరణను అమలు పరచటం ద్వారా తమ కార్యకలాపాలను ఉన్నత స్థాయికి తీసుకుపోగలుగుతున్నారు.

పార్లమెంటేతర ప్రజాపోరాటాలను తోడింపటంవల్ల ఇవి సాధ్యమయింది.

పట్టి అభివృద్ధి నిరోధక నిరంకుశ ప్రభుత్వం పరిపాలిస్తున్న దేశాలలో పైతరం ప్రజాపోరాటాలు ఆ ప్రభుత్వాలచే కాన్ని హక్కులు గుర్తించే లాగా చేయగలుగుతున్నాయి. ప్రజా సంఘాలు ఉనికిని అంతకంటే పరిణతి లేని స్థితికి తెస్తున్నాయి. పట్టిమ జర్మనీలో కమ్యూనిస్టుపార్టీ బహిరంగంగా పని చేయటం ఒక ఉదాహరణ. స్పెయిన్, పోర్చుగల్‌లో ప్రజాసంఘాలు పనిచేయాలంటం దీనికే తెలియజేస్తున్నాయి. చిలీలో కమ్యూనిస్టు, సోషలిస్టుపార్టీల సమైక్యత వల్ల ఎన్నికలలో మెజారిటీ సాధించి ప్రజాబలంతో మౌలిక సంస్కరణలను అమలు జరుపుతున్నారు. విప్లవ ప్రతిఘాత శక్తులను ఓడించారు

అధిక ధరలకు వ్యతిరేకంగా రాష్ట్రంలో ప్రదర్శనలు

అధిక ధరలను నిరసిస్తూ, ఎత్తివేయాలని కడపు నింపుకోవడం తర్వాత చేయాలని డిమాండ్ చేస్తూ నల్లగొండ జిల్లా రామన్నపేట తాలూకా మోత్కూరులో నవంబరు 24 న కమ్యూనిస్టు పార్టీ ఆధ్వర్యాన 800 తో ప్రదర్శన జరిగింది.

రాష్ట్ర సమితి పిలుపునందుకొని వివిధ గ్రామాలనుండి సుమారు 800 మంది ప్రజలు అధిక ధరలకు వ్యతిరేకంగాను, భూమి కిస్తులు మాపివేయాలని, నిరుద్యోగ భృతి నిర్మాణించాలని, లోపభూయిష్ఠాన్ని జాతీయం చెయ్యాలనే నినాదాలతో గజ్జెలు ప్రదర్శన జరిగింది.

చీరాలలో వంద మందితో ఊరేగింపు జరిగింది. రెండు వేల మందితో బహిరంగ సభ జరిగింది

మార్కాపురంలో 600 మందితో ప్రదర్శన జరిగింది.

హైదరాబాద్ నగర కమ్యూనిస్టు సమితి ఆధ్వర్యాన చిక్కడపల్లిలో బహిరంగసభ జరిగింది. సభలో కాసేపు మందిని సడ్డులు శ్రీ కె. ఎస్. ఎహేద్ ప్రసంగిస్తూ నిరసిస్తూ నిరసిస్తూ ఉద్యమం ప్రకటించాలని. నిరసిస్తూ నూనె కంపెనీలను జాతీయం చేయాలని, భారతదేశంలో వి, అమెరికా అధిపత్యం స్వాధీనం చేసుకోవాలని డిమాండ్ చేశారు

పోలింగుస్టేషనుపద్ద పోలీసు దళాలు

నీహారుమాత్ర శాసనసభ పోలింగ్ జరిగే సందర్భంగా ప్రతి పోలింగ్ స్టేషన్ వద్ద పోలీసుదళం ఏర్పాటు చేస్తారు. ఇవి రాష్ట్ర పోలింగ్ అని తూనే ప్రచారం.

ఈరాష్ట్రంలో పోలింగు నాలుగు రోజులు జరుగుతుంది. ప్రతి రోజు 1167 పోలింగు స్టేషన్‌లో పోలింగు జరుగుతుంది.

ఆర్టిల నృత్యాలు జేసేవారికి శిక్షణ

నగ్ననృత్యాలు చేసేవారు ప్రమాదకర శిక్షణ నిచ్చే విషయాన్ని తమిళనాడు ప్రభుత్వం పరిశీలిస్తున్నదని నెట్ లాసనుండి లిఖ్ త్రివేణి సమయంలో ముఖ్యమంత్రి శ్రీ యం. కరుణానిధి తెలిపారు.

ఐ. ఏ. ఎస్. నిబంధనల ప్రకారం నేరస్తులను తీవ్రంగా శిక్షించడం సాధ్యంకాని అయన అన్నారు. 1970లో పోలీసుల నగ్ననృత్యాలు చేసినందుకు 7 గురు కేరెట్ కళాకారులను అరెస్టుచేయడం జరిగిందని బయటగురైన యింకా కేసులు నడుస్తున్నాయని అయన అన్నారు.

సోవియట్ జపాన్ ఒప్పందం

దీర్ఘకాల శాంతి ఒప్పందం కుదుర్చుకునేందుకు అవసరమయిన ముందు షరతులపై చర్చలను కొనసాగించాలని జపాన్ - సోవియట్ యూనియన్‌లు అంగీకరించాయి. జపాన్‌లో ఎన్నికలున్నప్పటికీ సోవియట్ విదేశాంగ మంత్రి ఆండ్రి గ్రోమికోతో జపాన్ విదేశాంగమంత్రి టాకియో వకోడా జరిపిన చర్చల అనంతరం ఈ అంగీకారానికి వచ్చారని డి. పి. ఐ. వార్తా సంస్థ తెలుపుతున్నది.

రెండుదేశాల ప్రధాన మంత్రులు అధికారాన్నాయిలో ఎక్కడనలు జరుపుకోవాలని మంత్రులిద్దరు అంగీకరించినట్లు జపాన్ ప్రభుత్వవర్గాలు తెలియజేశాయి.

ప్రధాన సమస్యలు పెండింగులో ఉన్నప్పటికీ దౌత్యస్థాయిలో యింకా చర్చలు జరుగుతాయి

ప్రధానంగా ఆసియా రంగంలో వచ్చిన మార్పులపై మంత్రులిద్దరు అభిప్రాయాలను తెలియజేసుకొన్నారు.

ప్రతి సంవత్సరం రెండు దేశాలమధ్య మంత్రిత్వ స్థాయిలో చర్చలను రెగ్యులరుగా జరపాలని రెండు దేశాలమధ్య వాణిజ్యాభివృద్ధిని సాధించాలని మంత్రులిద్దరు అంగీకరించారు.

యన. సి. ఛటర్జీ మృతి

ప్రముఖ న్యాయవాది శ్రీ నిర్మల్ చంద్ర ఛటర్జీ పార్లమెంటు సభ్యుడు శ్రీయుత్ సిద్ధార్థ శంకర్ రాయ్ కుడి మృతిచెందారు. అయన వయసు 77 సంవత్సరాలు. గుండెపోటు కారణంగా అయన మృతిచెందారు. అయనకు భార్య యిద్దరు కుమార్తెలు వున్నారు. ఒక కుమారుడు. శ్రీ సోమనాథ్ ఛటర్జీ - లోక్‌సభ మార్క్సిస్టుపార్టీ పార్లమెంటు సభ్యులు

తదర్థి 1939 లో హిందూ మహాసభలో చేరారు. 1942లో హిందూమహాసభ అభ్యర్థిగా పార్లమెంటుకు ఎన్నికైనారు. 1968లో జన్సంఘ్ నుండి పార్లమెంటుకు జరిగిన ఉప ఎన్నికలో అభ్యర్థిగా ఎన్నికయ్యారు 1967 లో తిరిగి అదే నియోజకవర్గంనుండి పార్లమెంటుకు ఎన్నికయ్యారు.

రాజ్యాంగచట్టం, పార్లమెంటరీ అనుభవాలపై చేసిన వివరణలు, వాటిలో లోపాలను వెల్లడి చేయడం ద్వారా భారత ప్రజలకెగాక ప్రపంచంలోని న్యాయశాస్త్రవేత్తలకు కూడా అయన ఎంతో ఉపకారం చేశారు.

కాంగ్రెసు శాసన సభ్యుల బాధ్యత

ఇందిరాఎన్నికల సంఘం రూపొందించిన సూత్రాలను మన్నించి మన రాష్ట్రంలో ప్రస్తుతం శాసన సభ్యులుగా వున్నవారు కాంగ్రెసువారు తిరిగి వారి టికెట్లు కోసం వారి నిష్ఠయించుకున్నారన అయితే యీ బాధ్యతలో అనుభవజ్ఞుడు ఎమిలో ఏ పార్టీ నాయకత్వాన్ని కోరిన ఒకటి కోర్కెవల్ల తెలుస్తుంది. వీరికోర్కెలు అల్లా వారిస్థానంలో వారి కుటుంబాలను అభ్యర్థులుగా నియమించ వలసినదని అది.

కోటిరూపాయల విగ్రహాలు స్వాధీనం

సుమారు ఒక కోటి రూపాయలు విలువ చేసే 27 విగ్రహాలను ఇటీవలే తూత్తుకుడి [తుత్తుకుడి] పట్టణంలో ఒక వ్యాపారి నుండి పోలీసులు స్వాధీనం చేసుకున్నారు.

ఇటీవలే దక్షిణభారత దేవాలయాలనుండి దొంగిలించబడిన ఈ విగ్రహాల్లో పెద్దనందీశ్వర విగ్రహం, శివపార్వతి, విష్ణు లా దేవి, శివుడు విగ్రహాలున్నాయని పోలీసులు తెలిపారు. ఇందులో చాలావరకు ఎంబసీ హాలో చేసినవి.

ఇడిక్కి ప్రాజెక్టులో సమ్మెపై నిషేధం

కేరళ రాష్ట్రంలో ఏ ఇడిక్కి ప్రాజెక్టులో ఎరు నెలలపాటు సమ్మెలు జరగకూడదని కేంద్ర ప్రభుత్వం దేశ భద్రతా చట్టంకింద నోటీసు జారీ చేసింది దీనికి సంబంధించి ఏ విధంగానో కూడా సమ్మె జరగకుండా నోటీసుద్వారా నిషేధం విధించబడింది.

50 లక్షల మంది శరణార్థుల తరలింపు

భారత దేశంలోని దాదాపు కోటిమంది బంగ్లాదేశ్ శరణార్థులలో సగం మందికిపైగా ఈ నెల 24 నాటికి తమ స్వస్థలాలకు వెళ్ళారు.

రాష్ట్రంలో 40 సిట్టింగ్ సిండికేట్ పోటీ

ఎన్నికల అసెంబ్లీ ఎన్నికల్లో ఆంధ్ర ప్రదేశ్‌లో సుమారు 40 స్థానాల్లో తమ పార్టీ పోటీచేయవచ్చునని అఖిలభారత సిండికేట్ ప్రధాన కార్యదర్శి శ్రీ రవీంద్రవర్మ గుంటూరులో తెలియజేశారు.

అభ్యర్థుల జాబితాను వచ్చేనెల మొదటి వారంలో ప్రకటించడం జరుగుతుందని అయన అన్నారు.

బంగ్లాదేశ్ రష్యాల మధ్య రాయబారస్థాయిసంబంధాలు

వెంటనే రాయబార స్థాయిలో దౌత్యసంబంధాలు నెలకొల్పుకొనడానికి సోవియట్ యూనియన్ బంగ్లాదేశ్‌లు అంగీకరించాయి

సోవియట్ యూనియన్ బంగ్లాదేశ్‌ను ఎర్పరచినతర్వాత బంగ్లాదేశ్ విదేశాంగమంత్రి జుల్ఫికర్ అలీ, సోవియట్ దౌత్యశాఖ విదేశ వి. యన్. పెరోవ్‌ల మధ్య మొన్న సంభాషణ ప్రాయంగా మార్చిడి జరిగిన తాలలో ఈ మేరకు ఒప్పందం పరిధిని సన్నిహిత సంబంధాలను పరస్పర యోగకరమైన సహకారాన్ని పెంపొందించుకోడానికి ఉభయ దేశాలు వాగ్దానం చేసుకున్నవి

పెరోవ్ సోవియట్ ఎంబాస్సీ ఎదుట సంవత్సరాలు. బంగాదేశ ఆర్థిక వ్యవస్థ పునర్నిర్మాణంలోను, ఆర్థిక, సాంస్కృతిక రంగాలలోనూ అన్ని రంగాలలోను సహకారం సహాయం అందజేయగలదని హామీ యిచ్చారు.

ముసిలింగు పోటీ

అఖిల భారత ముస్లింలీగ్ ఆంధ్ర శాఖ తరపున రాబోవు శాసనసభ ఎన్నికల్లో 11 మంది అభ్యర్థులు పోటీ చేయాలనని చీఫ్ ఆర్గనైజర్ మహమ్మద్ సలీమ్ ప్రకటించారు.

ఇందులో 4 స్థానాలను తెలంగాణా నుండి 5 స్థానాలను రాయలసీమ నుండి 2 స్థానాలను ఆంధ్ర కోస్తా జిల్లాల నుండి పోటీ చేయడం జరుగుతుందని అభ్యర్థుల పేర్లు, వారు పోటీచేసే నియోజకవర్గాల పేర్లు త్వరలో ప్రకటిస్తామని అయన అన్నారు

సంతగా మారిన విజయవాడ రైల్వేస్టేషన్

అసెంబ్లీ టికెట్లకై న్యాయాధిపతి యాత్ర జరుపుతున్న కాంగ్రెస్ నాయకుల హడావుడితో విజయవాడ రైల్వేస్టేషన్ సంతలాగా మారింది.

ఢిల్లీ వెళ్లేందుకు సీట్లుదొరకని కాంగ్రెసు నాయకుల మూటాలు చిన్నబోతుండగా, మొదటి కాపు బెర్త్‌కు కొందరు హడావుడిగా తిరుగుతున్నారు.

ఒకరికొకరు తప్పితే మరొక రెండవ అందుకోవచ్చునని ఆశతో కొందరు ఫ్లాట్ ఫారంమీద బైఠాయించారు. రిక్షామోదేవ నకై ఎదురుచూస్తూ ఎదురుచూస్తూ కాంగ్రెస్ నాయకులు రైలు బెర్తు సీటుకై గంటల రిక్షామోదేవనకై అడుగుతున్నారు.

సోవియట్ ప్రతినిధి వస్త్రాల తయారీ

సోవియట్ నుండి ప్రత్యేకంగా తీసుకొని భారత జౌళిమిల్లులో వస్త్రాలు తయారు చేయడానికి ఉద్దేశించిన ఒక ఒప్పందంపై జనవరి 26 న ఉభయ ప్రభుత్వ ప్రతినిధులు సంతకం చేశారు. ఈ ఒప్పందం మేరకు భారతదేశానికి 16 కోట్లు లాభం వస్తుంది.

1972 లో సోవియట్‌నుండి 20 వేల టన్నుల ప్రత్తిని దిగుమతి చేసుకొని దానికి ఇచ్చినగా 126కోట్లు మిల్లర్లు గుడ్డను 60లక్షల మీటర్లను సోవియట్ ఎగుమతి చేయడానికి అంగీకరించింది.

చెరకు ధర రు. 85 లు నిర్ణయించడం విచారకరం

మన పొరుగు రాష్ట్రమైన మహారాష్ట్రలో అ రాష్ట్ర ప్రభుత్వం చెరకుధర టన్నుకు రు. 125 నిర్ణయించగా మన రాష్ట్రంలో టన్ను ధర 85 రూ॥ మాత్రమే నిర్ణయించడం విచారకరం. మన రాష్ట్రంలో చక్కెర మిల్లు యజమానులకు ఈ సీజనులో నే రు 12,50 కోట్లు లాభం వస్తుందని అంచనా వేయబడింది. కాని మిల్లర్లకు రు. 2 కోట్లు లాభపడ్డవారు ని ప్రభుత్వం నిర్ణయించింది

మిల్లు యజమానులు ప్రభుత్వం అనుసరించే అనుకూల వైఖరి కారణంగా మార్కెట్టులో చక్కెర ధరలు విపరీతంగా పెరిగిపోయాయి. కాని రైతులకు గిట్టుబాటు ధర యివ్వడానికి విరాకరిస్తోంది.

ఈ పరిస్థితుల్లో చెరకు ఉత్పత్తిదారులకు గిట్టుబాటు ధరలు యివ్వకపోతే విరవధిక సమ్మె చేయాలని నిర్ణయించుకొన్నారని ప్రదేశ్ చెరకు ఉత్పత్తిదారుల సంఘం కార్యదర్శి శ్రీ భావనారి ఈ సందర్భంగా మరొకసారి తెలియజేశారు.

బంజరు సాగుదార్లపై పోలీసులచే తప్పుడు కేసులు

రామన్నపేటతాలూకా కేర్పిపల్లిలో

రామన్నపేట జనవరి 27

నల్లగొండజిల్లా రామన్నపేట తాలూకా కేర్పిపల్లి, మరిక, వెలువర్తి గ్రామాల్లో ప్రభుత్వ భూమి సర్వేనెంబరు 739 లో అగ్రహారం భూస్వామి శ్రీ ఉంగరాల సత్యయ్యకు ఎకరాల పొలం తన కొడుకుల పేర అక్రమంగా బదలాయించుకొన్నారు.

శ్రీ ఉంగరాల సత్యయ్యకు వంద ఎకరాలు పట్టాపొలం వుంది. శ్రీ ఉంగరాల అంజయ్య, శ్రీ ఉంగరాల మల్లయ్య పేర యీ పట్టా పొందడం జరిగింది

ఈ విషయాన్ని గ్రామ కమ్యూనిస్టుశాఖ కార్యదర్శి తదితరులు సంవత్సరం క్రితం అప్పటి కలెక్టరు దృష్టికి తేవడం జరిగింది కలెక్టరేట్ గ్రామంవచ్చి విచారించి, పట్టాను రద్దుచేయవలసినదిగా జిల్లాకలెక్టరేట్‌కు సిఫారసు చేయడం జరిగింది గ్రామ ఎజండాను అధీనమని స్వాధీనం చేసుకోవలసిందిగా కలెక్టరేట్ నోటీసు జారీ ఉత్తర్వు ఇచ్చి వెళ్ళారు

కేర్పిపల్లిగ్రామ పేదప్రజలు కమ్యూనిస్టువారి నాయకత్వాన భూస్వామి వ్యతిరేకంగా వున్న ప్రభుత్వ భూమిని స్వాధీనపరచుకొని రెండుదాపులు ప్రయత్నించారు. మొదటి ద్వారా వ్యవసాయం ప్రారంభించారు 2 ఎకరాల మెట్టభూమిని పరిపేద్యానికి మార్చారు. ఇందుకోసం పరిసరాలు పోలీసులున్నారు.

ఈ నెల 8 వ తేదీ భూస్వామి శ్రీ ఉంగరాల సత్యయ్య, తన కుమారులపేర పట్టా అయిన భూమిని పేద రైతులు అక్రమించుకున్నారని, తనకు పట్టాభూమున్నదని చూపించి రామన్నపేట సబ్‌ఇన్‌స్పెక్టర్‌ను తీసుకొని పోలీసులను తీసుకు వచ్చారు. గ్రామంలో ముఖ్యులైన 11 మందిని అరెస్టు చేయించి తీసుకుపోయారు.

అరెస్టుచేసి వారిని భువనగిరి ముఖ్యమే జిస్ట్రేట్ కోర్టు ఎదుట రిమాండ్ కోరుతు ఎంచారు. కోర్టులో వీరిని జామీనుపై విడుదల చేయించుకోవడం జరిగింది.

రామన్నపేట సబ్‌ఇన్‌స్పెక్టరు భూస్వామికి లొంగిపోయి. సబ్‌కలెక్టరు ఉత్తర్వులు కూడా భాతరచేయకుండా పేదప్రజలపై కేసు బనాయించారు

రాజభాషా సమ్మేళనం మార్చిలోఢిల్లీలో

న్యూఢిల్లీ జనవరి 24

ఢిల్లీలో ఈ నెల 16 వ తేదీన అఖిల భారత హిందీ సంస్థ సంఘ కార్యాలయంలో భాషాభిమానుల సమావేశం పార్లమెంటు సభ్యులు శ్రీ గంగాశరణ్ సింహ అధ్యక్షతన జరిగింది.

సంస్థా సంఘ కార్యదర్శి శ్రీ వేమూరి అంజనేయశర్మ రాజ భాషా సమ్మేళన స్వరూపాన్ని వివరించారు కేంద్రంలో హిందీ, ప్రాంతాలలో ప్రాంతీయ భాషలు రాష్ట్ర వ్యవహార భాషలు కాగలవని నిర్ణయం జరిగినా ఆ నిర్ణయం అమలులోనికి రావడంలేదని, అందుకు అనేక ఆటంకాలు చోటుచేసుకుంటున్నాయన్నారు. అందువలన అవన్నీ సత్వరంజరిగేలా చూడటానికి అఖిలభారత స్థాయిలోఒక వేదిక అవసరమని అందుకై మార్చినెలలో రాజభాషాసమ్మేళనం ఢిల్లీలో నడిపించటానికై ఏర్పాట్లు చేసేందుకు యీ సమావేశం జరుపుతున్నామన్నారు.

డా బి. వి. కేస్కర్, భారతప్రభుత్వ హింది సలహాదారు శ్రీ జె. సి. మాథుర్, ఆకాశవాణి డిప్యూటీ డైరెక్టర్ హరివంశ కపూర్ తదితరు ప్రముఖులు వేదిక అవసరాన్ని వివరించారు.

దాదాపు 400 మంది ప్రతినిధులు మార్చి నెలలో ఢిల్లీలో జరిగే రాజభాషా సమ్మేళనంలో వివిధ ప్రాంతాల నుండి పాల్గొనగలరు. అహ్వాన సంఘం కూడా ఏర్పరిచింది

ఒంగోలులో సాంస్కృతి కోత్సవం

ఒంగోలు, జనవరి 27

ఒంగోలులోని గద్దలగుంటలో సంక్రాంతి సందర్భాన యీ నెల సాంస్కృతికోత్సవం జరిగింది వెంకటేశ్వర కళా సమితి వారిచే తప్పటగుసుడు (నాటకం), నవరసమాలు (నాటిక) ప్రదర్శించబడినవి. ప్రదర్శనలకు ముదురంగస్థల నటులు శ్రీ ఇండ్లా వెంకటరావు కలసి (ఒంగోలు సంస్థాపకుడు సమితి వి.డి.ఓ.) సన్మానంజరిగినది సభకు శ్రీధరతులు మార్కండేయ శర్మ అధ్యక్షత వహించారు. జిల్లా విద్యాశాఖాధికారి శ్రీ టి. వెంకటరెడ్డి, ముఖ్య ఎల్ కమీషనర్ శ్రీ యన్. వి. సుబ్బారావు రంగస్థల నిజాలు ఇండ్లా వెంకటరావు సదనాలకు బహుమతులను ప్రదానంచేసారు తదనంతరం వెంకట్రావు పురస్కారానికి సమాధానమిచ్చినారు.

కావలి మున్సిపల్ ఛైర్మన్ ఎన్నిక

కావలి, జనవరి 27

కావలి పట్టణ మున్సిపల్ ఛైర్మన్‌గా శ్రీ చక్కా సత్యనారాయణగుప్త ఈ నెల 25 న ఏకగ్రీవంగా ఎన్నికయ్యారు.

సమావేశానికి మాజీ ఛైర్మన్ శ్రీ కోట రామమూర్తి వర్గం గైర్హాజరయ్యారు.

వైస్ ఛైర్మన్ పదవికి ప్రస్తుత ఛైర్మన్ గ్రూపుకు సంబంధించిన, ముగురు అభ్యర్థులున్నారని ఈ గ్రూపుకు నాయకుడైన శ్రీ దొడ్డ కొండారెడ్డి లేనందున ఆ ఎన్నిక జరుగలేదని, వారు వచ్చిన తర్వాత పద్దు బట్టు జరిగి అదికూడా ఏకగ్రీవంగా జరుగగలదని తెలుస్తున్నది.

హోటల్ వర్కర్సు యూనియన్ స్థాపన

భీమవరం జనవరి 27

భీమవరంలో ఈ నెల 24న నూతనంగా హోటల్ వర్కర్సు యూనియన్ స్థాపించబడింది.

శ్రీ వి. సత్యనారాయణ అధ్యక్షతన 150 మంది హోటల్ వర్కర్స్ సమావేశమై యూనియన్‌ను రిజిస్టరు చేయించాలని నిర్ణయించారు.

శ్రీ వి. సత్యనారాయణ అధ్యక్షులుగా శ్రీ కె. నాగేశ్వరరావు కార్యదర్శిగా, మరో 11 మందితో కార్యవర్గాన్ని ఎన్నుకున్నారు

రిపబ్లిక్ దినోత్సవాలు

విజయవాడ, జనవరి 27

మాంటిసోరి శిశువిద్యాలయం ఆధ్వర్యాన దినోత్సవం జరపబడింది

విజయవాడ లయోలా వాణి డైరెక్టర్ శ్రీ దొరాంతస్వామి రెడ్డి కార్యక్రమాలు ప్రధాన అతిథిగా పాల్గొన్నారు.

పాఠశాల ప్రిన్సిపాల్ శ్రీమతి కోటేశ్వరమ్మ, కార్యదర్శి శ్రీ కె ప్రసాదరావు అధ్యక్షులు శ్రీ గొట్టిపాటి వెంకటేశ్వరరావు శ్రీ కొన్న ఆగడ్డ రామలింగయ్య అతిథులు దినోత్సవం గురించి తమ బాలబాలికలకు వివరించారు

తరువాత విద్యార్థులు పెద్దాక ప్రదర్శనలు యిచ్చారు.

శ్రీమతి సరోజినీదేవి వందన సమర్పణతో సభ ముగిసింది (వి. వి.)

వరంగల్ లో

వరంగల్ లోని కమ్యూనిస్టు పార్టీ కార్యాలయంలో రిపబ్లిక్ దినోత్సవం జరిగింది

నగర కమ్యూనిస్టు సమితి కార్యదర్శి శ్రీ యం కాళిదాసు జాతీయపతాకం, అరుణ పతాకాలను ఆవిష్కరించారు.

ఈ సందర్భంగా జరిగిన సభకు నగర యువజన సమాఖ్య ప్రధాన కార్యదర్శి శ్రీ పుల్లయ్య అధ్యక్షత వహించారు.

జిల్లా రైతుసంఘ కార్యదర్శి శ్రీ యన్. మోహనరావు, జిల్లా వ్యవసాయ కార్మిక సంఘ కార్యదర్శి శ్రీ యర్రి వెంకట రామయ్య ప్రసంగిస్తూ ప్రస్తుత రాజకీయ పరిస్థితులను వివరించారు

నిరుద్యోగం పెరుగుతున్న ధరలు, విద్యార్థులలో అశాంతి మొదలైన తీవ్ర సమస్యలు పరిష్కారానికి సమర్థవంతమైన పోరాటాలకు సన్నద్ధం కావాలని వారు ప్రజాస్వామికవాదులకు విజ్ఞప్తి చేశారు

అనంతరం విద్యార్థి ఫెడరేషన్ కార్యదర్శి శ్రీ టి వెంకటరాములు, శ్రీ యన్.

4 నెలలుగా జీతాలురాని 500 మంది టీచర్లు

లోండజిల్లా టీచర్సు యూనియన్ కార్యదర్శి ప్రకటన

నల్గొండ, జనవరి 28

నల్గొండ జిల్లాలో వివిధ మండలాల సమితుల ఆధీనంలోని పాఠశాలలలో పని చేస్తున్న 500 మంది ఉపాధ్యాయులకు గత నాలుగు నెలలుగా జీతాలు రాని దుస్థితి పై ఆంధ్రప్రదేశ్ రాష్ట్ర టీచర్స్ యూనియన్ నల్గొండ జిల్లా శాఖ కార్యదర్శి శ్రీ టి రామోహనరావు ఒక ప్రకటనలో తీవ్ర ఆందోళన వ్యక్తపరిచారు

ఆ ప్రకటనలో యిలా వుంది:

జిల్లాలో లోకల్ బాడీలు వారు గత సంవత్సరం తరువాత నూతనంగా విద్యామండలిని, ఇతర జిల్లాలనుండి బదిలీ అయి వచ్చిన, ప్రభుత్వపాఠశాలలనుండి సమితి యాజమాన్యంలోనికి బదిలీ అయిన వారికి జీతాలు చెల్లించి విడుదలచేయబడలేదు. ఈ విషయం గురించి డిసెంబరు మొదటివారం లోనే లేఖ ద్వారా ప్రభుత్వ దృష్టికి తెచ్చి నప్పటికీ ఎలాంటి చర్య గైకొనబడలేదు. ప్రభుత్వ ఉత్తర్వులను దిక్కరించి సమితి యాజమాన్యాలు వ్యవహరించడానికి ఉపాధ్యాయులు బాధ్యులుకారు.

కనుక ఉపాధ్యాయులు నిరాశ, నిస్పృహ ఎదురు కార్యాచరణకు పూనుకొనక ముందే జీతాలు వెంటనే తగిన చర్య గైకొని వారికి జీతాలు అరికేటట్లు ఏర్పాటు చేయవలసిందిగా కోరుతున్నాను.

ట్రాక్టర్ బోల్తాపడి పలువురికిగాయాలు

గూడూరు తాలూకాలో

గూడూరు, జనవరి 27

నెల్లూరు జిల్లా గూడూరు తాలూకా ఉడతాపాలెం నుండి జనవరి 24 వ తేదీ 60 మంది వ్యవసాయ కార్మికులు ట్రాక్టరుపై సమీపంలో వున్న ఎల్లమాల గ్రామానికి పోతూండగా ట్రాక్టరు ప్రమాదానికి లోనయింది ట్రాక్టరులో వున్న వారందరికి దెబ్బలు తగిలాయి.

స్వల్ప గాయాలు తగిలినవారిని ఎల్లమాల గ్రామంలోనే వుంచి బలమైనదెబ్బలు తగిలినవారిని గూడూరు తీసుకువచ్చి ప్రభుత్వ ఆసుపత్రిలో చేర్చగా ఇందు ప్రైవేట్ నర్సింగ్ హోమ్‌లో 30 మందిని చేర్చడం జరిగింది. ప్రమాదం జరిగినవారిలో సగం మంది స్త్రీ కార్మికులు. వీరిలో 8 మంది గర్భవతి లూడా వుంది.

గూడూరు ప్రైవేట్ నర్సింగ్‌హోమ్‌లో చేర్చబడిన 30 మందిలో 10 మందికి తీవ్రమైన గాయాలు తగిలాయి. ట్రాక్టరును అతి వేగంగా నడపడంద్వారా యీ ప్రమాదం సంభవించినట్లు తెలుస్తోంది

కొంత పోలీసులు ప్రమాదానికి కారకులైన వారి మీద ఇంతవరకు ఎలాంటి తర్యతీసుకోలేదు. జిల్లా పోలీసు అధికారులు పై సంఘటనను పరిశీలించి దోషులు తగిలిన వ్యవసాయ కార్మికులకు సహాయం అందించాలని స్థానిక ప్రజలు కోరుతున్నారు.

పాఠశాల నూతన భవన ప్రారంభం

తుమ్మగొప్పు గ్రామంలో

భీమవరం, జనవరి 27

భీమవరం తాలూకా తణుకు దేవరు తుమ్మగొప్పు గ్రామంలో పాఠశాల నూతన భవనానికి ఎమ్ ఎల్ ఎ అధ్యక్షులు యిటీవల ప్రారంభోత్సవం చేశారు

వి. డి. వో. ఎతకానిష్కరణ అనంతరం సభకు మోలు గ్రామ సర్పంచ్ అధ్యక్షత వహించారు

శస్త్రచికిత్స లేకుండా విశ్రాంతి పొందగలరు

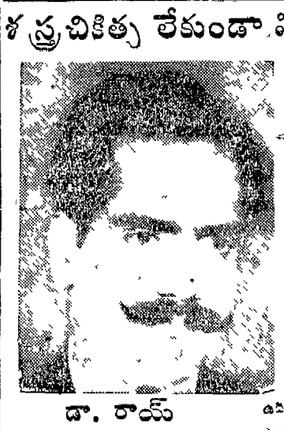

డా. రాయ్

సంధివాతం ఇలాగే ఉంటే ఎలాగు అనేక ఏళ్ళ ముందు సాధారణమైన మందులను తీసుకొనటవలన జబ్బు నయమయ్యేగా వినుచు వెంటనిలేదేదు వెంటనే 20 సంవత్సరాల అనుభవంగల ప్రఖ్యాతి గాంచిన డా॥ రాయ్ (గవర్నమెంటు రిజిష్టర్డు) నొప్పి నివారిణి (స్వస్థ కొనుముల స్వభావమును సరి చదివి తమ జీవితమును సుఖవంతం చేసుకొనుడు, నరముయొక్క బలహీనత మందులవల్లనే కాక ఎద్యుద్ధక్తి యంత్రములవలన కూడా బాగుచేయబడును, దీనివలన అతి త్వరలో విశ్రాంతి పొందినట్లగు.

సంప్రదించు సమయం:
ఉదయం గం. 8 00 నుండి మ. 1 00
సాయంత్రం గం. 4 00 నుండి రా 9.30

రాయ్ మెడికల్ హాల్
Branch Office: మొదటి అంతస్తు గాంధీనగర్. (అలంకార్ టాకీస్ ఎదుట)
విజయవాడ - 3
Head Office: మొదటి అంతస్తు సెయింట్ మేరీస్‌రోడ్ (మనోహర్ టాకీస్‌వద్ద)
సికింద్రాబాద్ (ఎ. పి.) ఫోన్: 72184

దక్షిణ అమెరికాదేశాల్లో సి. ఐ. ఎ. కుట్రలు

మాస్కో, జనవరి 28

అనేక దక్షిణ అమెరికా దేశాలలో, ప్రగతిశీల ప్రభుత్వాలను కూలదోయడానికి ఉత్తర అమెరికా అభివృద్ధి నిరోధకులతో సంఘ వ్యతిరేక శక్తులు చేతులు కలుపుతున్నాయి.

దక్షిణ అమెరికాలో సి. ఐ. ఎ. తన కార్యకలాపాల్ని ఎక్కువచేసినట్లు అమ్మడిస్తుందు అమెరికన్ వార్తా ప్రతికలే పేర్కొంటూ వుంటాయి

'శాన్ ఫ్రాన్సిస్కో క్రానికల్' వార్తాపత్రికలో, కొలంబియాలో 1974 లో జరుగనున్న ఎన్నికలలో ప్రగతిశీల ప్రజాతంత్ర శక్తులు గెలుచుకుంటా నిరోధించడానికిగాను సి ఐ. ఏ మితవాద పక్షాలతో చేతులు కలుపుతోంది దక్షిణ అమెరికాలో ప్రభుత్వాన్ని కూల్చి, అభివృద్ధి నిరోధకుల్ని అధికారంలోకి తేవడానికిగాను సి.ఐ. ఎ 14 000,000 డాలర్లు కేటాయించినట్లుకూడా ఈ పత్రిక తెలియజేస్తుంది. పెరూ చిలీలలో ప్రభుత్వాల్ని కూల్చడానికి సన్నాహాలు పూర్తి చేసినవి. ఎక్వెడార్, కొలంబియాలలో వామపక్ష శక్తులు సమైక్యం గాకుండా సి. ఐ. ఎ. అడ్డుకొందని కూడా ఈ పత్రిక తెలియజేస్తోంది

అమెరికన్ గుత్తాధిపత్యం విధానాలను వ్యతిరేకించే దేశాలపై సి. ఐ. ఏ. నిరంతర కుట్రలు సాగుతూ వుంటుంది

అట్లాంటా నేషనల్ "ఎనోరమా" ఇలా రాసింది.

"సి ఐ ఏ శక్తి ప్రస్తుతం చిలీమీద, పెరూ మీదపడ్డాయి అల్లెండి, అల్వరాడోల అమెరికా గుత్తాధిపతుల ఆస్తుల్ని స్వాధీనం చేసుకుంటూ అధ్యక్షులు తీసుకున్నారు అందుచేత వాళ్ళ గస్ ఎలా దెబ్బ తీయాలో పథకాలు సిద్ధం చేసుకుంది "

చిలీలో ప్రస్తుత ప్రభుత్వం చేపడుతున్న ప్రగతిశీల సంస్కరణలు అమలు జరగకుండా చేయడానికి సి. ఐ. ఏ నానా అవస్థలు పడుతోంది, క్రిస్టియన్ డెమోక్రటిక్ పార్టీ మొదలైన మితవాద పార్టీలతో చేతులు కలుపుతోంది అధికారంలో వున్న పార్టీపై విందూపూరిత విష ప్రచారం చేస్తున్నారు.

పెరూలోని ప్రెడ్ యూనియన్‌లో వున్న శ్రీ వ ఉగవాదులు గత ఆగస్టు నెలలో పెరూలో పెద్ద సమ్మె లేవదీశారు. రాజకీయంగా ఉల్లకిల్లోల పరిస్థితి సృష్టించడానికి ఎయత్నాలు జరిగాయి. కాని పెరూ కార్మికుల సమైక్యత మూలంగా వీరి ప్రయత్నాలు భగ్నం అయ్యాయి

పనామాలో నేషనల్ గార్డులకు సంబంధించిన అధికారులను, పైకి కనుపించని సి ఐ ఏ. నెమ్మదిగా జట్టులో వేసుకోవడానికి ప్రయత్నిస్తోంది ప్రభుత్వ వ్యతిరేకులను సి. ఐ ఏ. బాగా రెచ్చగొడుతోంది

కోస్టారికాలో, పానిస్టు సమ్మె [illegible] కోస్టారికాలో సి. ఐ. ఏ. బాగా డబ్బు సహాయం చేస్తూ ప్రభుత్వానికి వ్యతిరేకంగా కార్యకలాపాలు సాగిస్తోంది.

దక్షిణ అమెరికా దేశాల్లో సి. ఐ. ఏ యీ విధంగా బట్టలు అమరుతోంది.

ఇంటిఅదె అలవెన్సు నిర్ణయంపట్ల అసంతృప్తి

హైదరాబాద్, జనవరి 27

ఎయిడెడ్ స్కూళ్ళలోను, ప్రైవేటు స్కూళ్ళలోను పనిచేస్తున్న ఉద్యోగుల ఇంటిఅద్దె అలవెన్సు లెక్కించే విషయంలో కనుపుతీర్పాన్ని ఎరిశీలనలోకి తీసుకోలేదని ప్రభుత్వం చేసిన నిర్ణయంపట్ల తెలంగాణా ఎయిడెడ్, ప్రైవేటు స్కూళ్ళ టీచర్సు గిల్డు (హైదరాబాదు) విచారం వ్యక్తంచేసింది. నవంబరు 29 వ తేదీన గిల్డు సమావేశం జరిగింది.

కొంత కౌన్సిల్ సమావేశం ఫిబ్రవరి 6 వ తేదీ జరపాలని కార్యవర్గం నిర్ణయించింది ఈ సమావేశంలో పై అంశాన్ని, లిటరేచర్ ప్రభుత్వ నిబంధనలను ఎయిడెడ్, ప్రైవేటు స్కూళ్ళ ఉద్యోగులకు వర్తింపచేయాలనే అంశంపై కూడా చర్చిస్తారు,

స్వామి రామానందతీర్థ పురస్కారానికి కార్యవర్గం సంతకాలు సేకరించింది.

ఒంగోలులో సాంస్కృతి కోత్సవం

ఒంగోలు, జనవరి 27

ఒంగోలులోని గద్దలగుంటలో సంక్రాంతి సందర్భాన యీ నెల సాంస్కృతికోత్సవం జరిగింది వెంకటేశ్వర కళా సమితి వారిచే తప్పటగుసుడు (నాటకం), నవరసమాలు (నాటిక) ప్రదర్శించబడినవి. ప్రదర్శనలకు ముదురంగస్థల నటులు శ్రీ ఇండ్లా వెంకటరావు కలసి (ఒంగోలు సంస్థాపకుడు సమితి వి.డి.ఓ.) సన్మానంజరిగినది సభకు శ్రీధరతులు మార్కండేయ శర్మ అధ్యక్షత వహించారు. జిల్లా విద్యాశాఖాధ

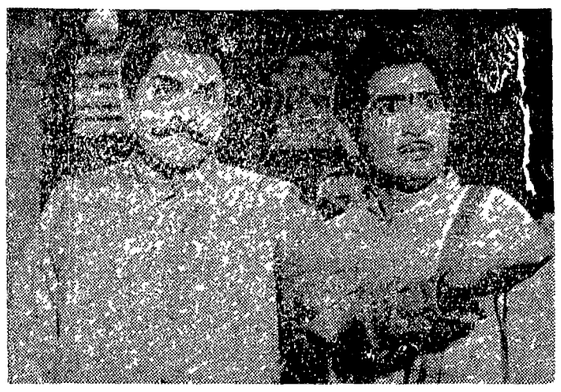

"శభాష్ వదినా" చిత్రంలో ఘట్టమనేని, చంద్రమోహన్

చిత్ర సమీక్షలు

శభాష్ వదినా

జీవితం మనిషి నెంతవరకు చేస్తుందో! ఎన్ని విషమపరీక్షలకు దారి తీస్తుందో. అస్తిపాస్తులతోపాటు మనుషులతోనే ఎలా జూదమాడుతుందో అరక్షణాలు చూస్తున్నదే. దీన్ని ప్రధాన ఇతివృత్తంగా, ఎడోలిత్తుకంగా విస్తరించబడిన దక్షిణి చిత్రం శ్రీకాంత్ ప్రొడక్షన్స్ 'శభాష్ వదినా'.

రామయ్య ఒకప్పుడు భూస్వామి. చెల్లెలు రాధ మినహా అతని కెవ్వరూ లేరు. ఆ చుట్టుపట్ల గ్రామాలలో దాగా డబ్బున్న చిన్న జమీందారు రామయ్య. రామయ్య, బాలయ్య ప్రాణమిత్రులు. ఆ వూళ్ళోనేవున్న ఒక భూ కామందు భూషయ్య కూతురు కృష్ణవేణిని రామయ్య వివాహమాడాడు. కృష్ణవేణి అదుపాజ్ఞల్లో పెరిగిన దైనందున, రామయ్య జూదరులతో ఎప్పుడైనా కొద్ది అభిప్రాయ భేదా లొచ్చినా తన కావురం తక్కువగా దిద్దుకొంటున్నది.

రామయ్య బావమరిది బ్రహ్మానందం ఇచ్చిన రిపోర్టు వల్ల పోలీసులు జూద గృహంపై దాడిచేసి రామయ్య, బాలయ్య అరెస్టుచేసి, వారి ఆస్తులకు అటాచ్ చేయడం జరిగింది. దాంతో గట్టిగా వున్నవారి పరువు బజారున పడ్డది. రామయ్య బాల్య కృష్ణవేణి జరిమానా చెల్లించజేసి భర్తను విడిపించజేసింది తర్వాత రామయ్య చెల్లెలు రాధ వివాహం ఒక పెద్ద సమస్య అయింది. బాలయ్య తాను పెళ్ళి చేసుకుంటానంటాడు. కానీ తాను జూదగాడైనా మరో జూదగాడికి తన చెల్లెలి నిచ్చి పెళ్ళి చేసేందుకు రామయ్య ఇష్టపడిరేరు. స్నేహితుడు కాపాడాడు. అ సందర్భంలో పోలీసులు రాముని అరెస్టు చేశారు. అ అమ్మాయి పాత్రధారి మధ్యలో వాగ్వివాదం పెరిగింది దాంతో తనదు యి వ్యవహారమే అమ్మ వెంటనే ఇష్టపడి బాలయ్య వద్దకి చేరుగా యూదాస్తి బాలయ్య పరం చేసేసి మిగిలిన 20 వేల రూపాయలు పుచ్చుకున్నాడు రామయ్య.

అయితే అంతటితో ఆగలేదు. రామయ్య జూదపు దారతం. 'ధర్మరాజు'లా అమిగిలిన 20 వేలతోపాటు, తన చెల్లెలు రాధనుకూడా వందెకరాలకి ఓడిపోయాడు. బాలయ్య రాధను గెలిచి అమెను యిష్టపడి వివాహంచేశాడు. కానీ అప్పటికే రాధ పెళ్ళి గొడవతో విసుగు మైంది. రాధకు గోపీ తగిన వరుడని యాంత గిమిహాదిన దుండువ్వనుంతా పెచ్చుకొంటున్న సందర్భంలో రామయ్య ఆలోచించి ఓడిన ధర్మరాజులా వచ్చాడు. అక్కడి నుండి కథ తక్కువ మలుపులు తిరిగి కృష్ణవేణి 'శభాష్ వదినా' అని ఎలా అనిపించుకున్నదీ చిత్రం చూస్తే బోధ పడుతుంది.

రామయ్యగా హరినాథ్ బాలయ్యగా కృష్ణంరాజు పాత్రోచితంగా నటించారు. కృష్ణవేణిగా కె. ఆర్. విజయ ఆ పాత్రకు జీవం పోశారు. భూపాళ్, చంద్రమోహన్ తమ పాత్రలకు న్యాయం చేశారనడం అతిశయోక్తి కాదు. రాధ రామలింగయ్య, రాజబాబు, రమాప్రభ తక్కిన పాత్రధారుల హాస్యం అందించారు. రాజశ్రీ సంభాషణలు చిత్రానికి వన్నె తెచ్చాయి. మహాదేవన్ సంగీతం హాయిగా వుంది, ఆకట్టేసు. దాశరథి, కొసరాజు పాటలు వినిగిన గీతాలు రచించారు. దక్కిని ఛాయాగ్రహణం ఆకట్టుకొంటుంది. కొసరాజు పాటలు ప్రజాదరణ పొందాయి. కె. విశ్వనాథ్ దర్శకత్వం పరిపక్వతతో నిర్వహించారు.

ఇంకా రాజకోటిలింగయ్య, సాక్షి రంగారావు, అపర్ణ, మాలతి, శివరావు, కె. ఎస్. ప్రకాశ్, ఎం. ఎస్. ఎస్. ఎస్

ఒంగోలుజిల్లా కాంగ్రెస్ మురాల పోటా పోటీలు

ఒంగోలు, జనవరి 29

మాజీ సిండికేటు, స్వతంత్ర కానన పక్షాలు శ్రీ పగడ కోటయ్య, శ్రీ వి.సి.శేషరావు, దివి కొండయ్య చౌదరి ప్రభృతులు కాంగ్రెసులో చేరినప్పటినుండి జిల్లా నాయకత్వం కొరకు వివిధ మురాలమధ్య పెనుగులాట, తీవ్రస్థాయికి చేరుకొంది

ఈ మురాలలో శ్రీ చెంచురామానాయుడు నారపరెడ్డి ప్రధానపాత్ర వహిస్తున్నారు

ఒంగోలుజిల్లాలో 13 అసెంబ్లీ నియోజక వర్గాలున్నవి. దరిలో నియోజకవర్గంలో స్వతంత్ర అభ్యర్థి రావిపాటిని హానందమినహా మిగిలినవారంతా కాంగ్రెసువారిగానే 1967 ఎన్నికలలో వచ్చారు. ఈ జిల్లా కాంగ్రెసులో శ్రీ కొండా నారపరెడ్డి (మాజీ మంత్రి), శ్రీ యస్. చెంచురామానాయుడు (వస్తుత మంత్రి) విడివిడి రంగారెడ్డి (కానన మండలి అధ్యక్షుడు) మురాలున్నాయి

కాంగ్రెస్ రెండుగా చీలిన సందర్భములో చీరాల నియోజక వర్గ యం. ఎల్. ఎ. పగడకోటయ్య, పంతనూతలపాడు యం. ఎల్. ఎ శ్రీ వి. సి. శేషరావు నిండికేటులోనికి వెళ్ళారు. వి. సి. శేషరావుకూడా సిండికేటు అధ్యక్షుడుగా వున్నారు. ఈ జిల్లాలో పగడ కోటయ్య సిండికేటు ముఖ్యులుగా నవిచేశారు గత పార్లమెంటు ఎన్నికలలో కాంగ్రెసు అభ్యర్థిగా తనకు టిక్కెట్టు రాలేదనే కారణంతో అప్పటి వరకు కాంగ్రెసుకు ప్రాతినిధ్యము వహించే పొదిలి నియోజకవర్గ ఎం. ఎల్. ఎ. శ్రీ కాటూరి నారాయణస్వామి బహిరంగంగా కాంగ్రెస్ అభ్యర్థి అయిన శ్రీ ఇలి వెంకట రెడ్డిని ఓడించుటకు తీవ్రప్రయత్నం చేశారు దరి నియోజకవర్గ ఎం. ఎల్. ఎ శ్రీ రాచాటి మహానంద కూడా గత పార్లమెంటు ఎన్నికలలో సిండికేట్లకు నవిచేసినవారు. ఈ జిల్లాలో స్వతంత్రపార్టీకి ప్రముఖ పాత్ర వహించే దివి కొండయ్య చౌదరి కూడా కాంగ్రెసుకు వ్యతిరేకంగా పని చేసినవారే.

ఇద్దరంతర ఎన్నికలలో కాంగ్రెసు అనుండి నిజయాన్ని సాధించుట, స్వతంత్ర పార్టీ, సిండికేటు బాపుదెన్ని తినటముతో యిక వారికి రాజకీయ భవిష్యత్తు వుండదని, రాష్ట్ర ముఖ్యమంత్రిగా కాసు బ్రహ్మానంద రెడ్డి తొలగినపుడే అవకాశంగా చూసి శ్రీ వి. సి. శేషరావు, ప్రభృతి కోటయ్య, దివి కొండయ్యచౌదరి, పదులే ప్రధానమని కాంగ్రెసులో చేరారు. స్వతంత్రుడుగావున్న శ్రీ రావిపాటి మహానంద యీ ఎన్నికలలో కాంగ్రెసు టిక్కెట్టు సంపాదించుటకు రెండు మురాల క్రిముల కాంగ్రెసులో చేరారు.

వీరంతా కాంగ్రెసులో చేరినది లగాయతు జిల్లానాయకత్వముకొరకు పెనుగులాట - అది మరి ఎన్నికలు సమీపించే కొద్దీ తారా స్థాయికి చేరుకొన్నది. జిల్లాకాంగ్రెసు అడ్‌హాక్ కమిటీలో అభ్యర్థుల సెలెక్షన్ విషయములో మూడు గ్రూపులు పోటాపోటీలుపడి చివరకు శ్రీ కొండా నారపరెడ్డి, పిడతల రంగారెడ్డి గ్రూపులు ఏకమై శ్రీ నలమోతు చెంచురామానాయుడు గ్రూపుపై అధిక్యతను సాధించాయి. జిల్లాలోవున్న ఎదమూడు నీకు కుగాను, శ్రీ చెంచురామానాయుడు నియోజకవర్గము మినహా మిగిలిన ఎన్నింటిలో నియోజకవర్గాలలో వారికి అనుకూలమైన అభ్యర్థులను ఎన్నిక చేశారు దీంతో చెంచురామానాయుడు గ్రూపు తోక తొక్కిన త్రాచులవలె ప్రత్యర్థి వర్గాన్ని దెప్పి తియజకలో రాష్ట్ర ఎన్నికల కమిటీలో తన విజయాన్ని సాధించినదని ఎద మూడు నియోజక వర్గాలలో ఒకటి రెండు మినహా మిగిలిన అన్ని నియోజక వర్గాలలో తనకనుకూల అభ్యర్థులను ఎన్నిక చేయించుకో గలిగింది. దీంతో నారపరెడ్డి, రంగారెడ్డి, వారి అంతరాన్ని తగ్గించుటకు కాపటముతో కేంద్ర ఎన్నికల కమిటీలో తమ గ్రూపు అధిక్యతను సాధించుటకు ఢిల్లీ వెళ్ళారు.

మొత్తంమీద యేమేమైనా యీగ్రూపుల మధ్య ఐక్యత అసంభవమని నర్వేసర్వ తా నివిపిస్తున్నది. కొంతమంది అందోళనకారులు కూడా రంగములోనికి వచ్చే సూచనలు కనిపిస్తున్నవి.

నేడే దర్భంగా నియోజకవర్గంలో పోలింగ్

దర్భంగా, జనవరి 29

బీహార్‌లోని దర్భంగా లోక్‌సభ నియోజకవర్గానికి రేపు ఆదివారం పోలింగ్ జరుగుతుంది నిన్న సాయంకాలానికి ఎన్నికల ప్రచారం ముగిసింది

ఆ నియోజకవర్గానికి (ఉప ఎన్నిక) మొత్తం ఏడు గురు అభ్యర్థులు పోటీ చేస్తున్నారు. అయితే కాంగ్రెసు అభ్యర్థి శ్రీ యల్. ఎన్. మిశ్రాకు సోషలిస్టు పార్టీ అభ్యర్థి శ్రీ రామ్‌సేవక్ యాదవ్‌కూ మధ్య మాత్రమే ప్రధానమైన పోటీ ఉంటుంది.

సభలు-సమావేశాలు

కృష్ణాజిల్లా కమ్యూనిస్టు సమితి కార్యవర్గ అత్యవసర సమావేశం ఫిబ్రవరి 1 వ తేదీ విజయవాడలో జిలా సమితి కార్యాలయంలో జరుగుతుంది.

ఆంధ్రప్రదేశ్ యువజన సమాఖ్య కార్యవర్గ సమావేశం జనవరి 31 ఉదయం 10 గంటలకు హైదరాబాద్‌లో జరుగుతుంది

దేశపు నోటీసుగా భావించి ఎత్తివేయాలని ప్రధాన కార్యదర్శి శ్రీ [illegible] కోరుతున్నారు.

పాక్ సైనికుల అమానుష హత్యాకాండ గురించి సాక్ష్య సేకరణ

బుల్సూ, జనవరి 28

అనేక వర్ధశాలలు బంగ్లాదేశ్ అంతటా ఇప్పుడిప్పుడే బయట ఎదుతున్నాయి ఆ భవనాల్లో కుప్పలు తిప్పలుగా మానవ కంకాళాలగపిస్తున్నాయి పాక్ పాలకులు రహస్యంగా ఉంచిన ఈ వర్ధశాలలన్నింటినీ బంగ్లాదేశ్ ప్రభుత్వం బయట పెడతోంది. ఆ దృశ్యాలన్నీ భయానకంగా ఉన్నాయి ఒక నిముషం కొంతలో పాక్ సైనికులు పారిచిన మానవ రక్తం గడ్డకట్టుకొనిపోయి అలాగే ఉండిపోయింది కొమ్మిది మాసాల భయానక పాలనలో పాక్ సైనికులు గావించిన అగుప్పాకుమైన హత్యాకాండ బయటికి వస్తూంది

అమానుష సైనిక పాలనలో బెంగాలీల పైసాగిన ఎడతెగని హత్యాకాండపై సాక్ష్యాలసేకరణ కొనసాగుతోంది ఈ పేకరణ ఒక్కబుల్సూ ప్రాంతంలోనే లక్షమంది బెంగాలీలను హత్య చేసినట్టు తెలుస్తోంది,

14 రోజులపాటు జరిగిన యుద్ధంలో ఇక్కడే ఎక్కువకాలం ముక్తివాహిని, భారత సైన్యాలు పోరాడవలసివచ్చింది

బంగ్లాదేశ్‌లోని పాక్ అధికారులంతా లొంగిపోయినా బుల్సూలో మిలిటరీలొంగిపోక, తమ నాయకుణ్ణి వెన్నుదిరిచి ప్రత్యామ్నాయ ప్రభుత్వాన్నేర్పరచి పోరాటం సాగించారు.

గుల్మారి నగర శివార్లలో కూడా చెల్లా చెదురుగా పడి ఉన్న మానవ కంకాళాలు, ఇప్పుటికీ వాటి సంబంధించి ఉన్న చిరిగిన చీరలు, ఇంగి పేరికలు నాట్య పేకరణకై జరిగిన ఈ గలిచిపుర్ బయట పడ్డాయి

గుల్మారీ ప్రాంతంలో కనీసం 15 వేల మందిని చంపడం జరిగి ఉండుంటుందని నమ్ముతున్నారు. అనుదినమూ రాత్రినక ఎగసిన మూసాల తరువాత జరిగిన హత్యాకాండవల్ల నగరంలో నివసించే ప్రజలకు బుల్లెట్టు కాల్పులకు ముందు చనిపోయే దినుల ఆర్తనాదాలూ, కేకలు, హాహాకారాలూ, పెడబ్బాలూ వినిపిస్తూనే ఉండేవి

సదీకీంలో నాగిన సామూహిక హత్యాకాండకు అంతేలేదు బాయినెట్లతో పొడిచిన తర్వాత వారి పెదెక్కలు విరిచికట్టి నదిలో పారేయడం జరిగేది.

ఇవికాక పాక్ సైనికులు వధ్యశాలలు గావించుకున్న గృహాలు గట్టు మట్టు కాకుండా జరిగిన సామూహికహత్యాకాండకు అంతేలేదు

అధిష్ట వశాత్తూ కాకతాళీయంగా మృత్యువునుండి బయటపడిన కక్షిపరసేన్ అనే టెక్సాఫీసులోని ఉద్యోగి ఒకడు ఈ విషయమై ప్రత్యక్ష సాక్ష్యం ఇచ్చాడు, ఆయన పాక్ సైనికులవలనుండి తప్పుకొని ఒక మసీదులో శరణుపొందాడు తర్వాత తన కటుంబంతో భారతదేశానికి చేరుకోగలిగాడు

పాకిస్తాన్ సైనికులు తమహత్యాకాండను మార్చి 25కు ముందే ప్రారంభించారు. మార్చి 25న ప్రదర్శకులలో 10 మందిని, ఒక చిన్న పిల్లవాడిని పొట్టన పెటుకోవడంతో ఈ హత్యాకాండ ప్రారంభమైంది. మార్చి 26న ప్రస్తుత బంగ్లాదేశ్ వ్యవసాయ మంత్రి అబుల్ జలీల్ నడిపిన ప్రదర్శనపై కాల్పులు జరిపి పొట్టపెట్టుకోవడంతో పారంభమైన హత్యాకాండ బంగ్లాదేశ్ విముక్తి అయ్యేవరకూ కొనసాగుతూనే ఉంది

రాజేశ్వరరావు ప్రసంగం

(1 వ పేజీ తరువాయి)

బడిదారీ వ్యవస్థతో కూడిన ప్రభుత్వమైనప్పటికీ మొన్నటి యుద్ధంలో సంపూర్ణ తోడ్పాటు నిచ్చింది,

ఆ యుద్ధంతో బంగ్లాదేశ్‌కి స్నేహితులెవరో శత్రువులెవరో తెలిసిపోయారు.

"భారతదేశంలో పదికోట్లమందికి ఒంటి పూట భోజనంకూడా లేదు దేశంలో పేదరికం. నిరుద్యోగం నానాటికీ పెరిగిపోతూనే దానికి మూలకారణాన్ని పరిష్కరించకుండా ఆనాలాని తగిలిండ మంటున్నారు. కాంగ్రెసు పార్టీ నిరుద్యోగ సమస్యలకి పరిష్కారం చూపలేకపోతోంది

ఎందదార ఇక్కడి ఉత్పత్తి అవుతుంటే మనకి కిలో మూడు నుండి రకి దానిని అమెరికాకి ఇరవై రెండు పైసలకు అమ్ముతున్నారు. నిత్యజీవితావసర వస్తువులకు రేషనింగు పెట్టి కపోతే ధరలను అరికట్టడం ఎలా సాధ్యం? గోధుమలకి ఎక్కువ నిల్వ చేస్తోంది. వాటిని ప్రజలకందివ్వకుండా ఇండోనేటు మిల్లర్లకి లాభం కలిగించడానికి వారిని యుద్ధేచ్ఛగా వదిలివేసింది. వారిపద్ద నుండి ఎన్నికల నిధిని వసూలు చేసుకుంటున్నారు. ఇంకా ధరలు పెరుగుతాయి దీనికి తోడు అవసరమైన కోట్ల రూపాయలనోటును ముద్రిస్తున్నారు. దీనిని అరికట్టడానికి ప్రభుత్వానికి సాధ్యంకాదా? కాంగ్రెసు మంత్రులు దొంగసంతాలు, ఎరువుల వ్యాపారాలతో సంబంధం వుంటే ఎలా సాధ్యపడుతుంది?

"తాతియం చేసిన బ్యాంకుల నుండి పెద్దలు సామాన్య ప్రజల కివ్వలేదు భూస్వాములకిచ్చారు. వారు ధాన్యాన్ని లోని నిల్వచేసి బ్లాక్‌మార్కెట్టులో అమ్ముకుని దాగుకున్నారు. లైఫ్ ఇన్సూరెన్సు కార్పొరేషన్‌లో డబ్బు కూడా ఇదేవిధంగా కోటి ఖర్చులకే ఉపయోగపడుతోంది.

"ప్రభుత్వ పరిపాలన యింట్లో [illegible]. లైటు ఎర్రకోట మోతలా వుంది ఆర్థిక ప్రతిష్ఠ కలిగివున్నప్పుడే విదేశీ ప్రతిష్ఠ కలుగుతుంది. అందుకు కాంగ్రెసు కాంగ్రెసు సిద్ధాంతాలు పనికి రావు. ప్రజలకు కాంగ్రెసు ఉపయోగపడుతోంది.

"కమ్యూనిస్టు పార్టీ తరపున కార్యక్రమం పెట్టాం. భూ సంస్కరణలు సక్రమ పద్ధతిలో జరగాలన్నాం. భార్యాభర్తలు బినామీ పేరుకిచ్చుకుని తమ కున్న భూమిని, సంపదని కాపాడుకుంటున్నారు. కాంగ్రెసులో భూస్వాముల ప్రాబల్యం తగ్గలేదు.

స్వతంత్రపార్టీలోనివారు పద్దెనిమిదివుంది కాంగ్రెస్‌లో చేరారు.

"కాంగ్రెసు పేరుతో పూటకి పుల్లయినా నెగుకుందనే ధైర్యంతో వాదున్నారు. తిమ్మారెడ్డి ఎదుపులకుంభకోణాన్ని, ఎం టి. రాజు ఆక్రమ భూమి ఆక్రమణని కమ్యూనిస్టుపార్టీ బయటికి లాగింది అందుకని ఈ కాంగ్రెస్ పాలనలో నిరుద్యోగం, దరిదం పోతాయని మేము అనుకోవడంలేదు.

మార్క్సిస్టు పార్టీకి ఇక్కడ బలమెంతో అందరికీ తెలిసిందే. మార్క్సిస్టులకి బలంగా వున్నచోట మేము అడ్డు పెట్టడంలేదు. వారు మా బలం అడ్డుపెడుతున్నారు. అందుకు నిదర్శనమే ఇక్కడి మార్క్సిస్టు పార్టీ పోటీ మేము కాంగ్రెసులో కలిసిపోయామని వాదించేమార్క్సిస్టులుకాంగ్రెసు మంత్రులతో విందులు గుడిచి, లాలూచీపడి రహస్యంగా స్వరాలు చేయించుకుంటున్నారు.

కమ్యూనిస్టు పార్టీకి వినానికి సంబంధించిన మేరకు కాంగ్రెసులోని అధ్యాయక శక్తులను బలపరిచి కలిసి పనిచేస్తున్నాం, కేరళకి అచ్యుతమేనన్ నాయకత్వాన గల ప్రభుత్వం లోగడ మార్క్సిస్టు నాయకుడు నంబూద్రిపాద్ చేయలేని సంస్కరణ లెన్నింటినో చేస్తూంటేఅక్కడికాంగ్రెసు వారుఎన్నడూఅడ్డుపడలేదు పూర్తిసహకారిస్తున్నారు కేరళలో 27 లక్షల మంది కౌలు దార్లకి భూములనిచ్చారు. పెద్ద భూస్వాముల నుండి అయిదు లక్షల యకరాలు అదనిప్రాంతాన్ని స్వాధీనం చేసుకున్నారు, కార్మికులకు ఏ రాష్ట్రంలోనూ లేని కనీస్వరీ గ్రాట్యుటీ స్కీమునికి అమలు జరిపారు

కాబట్టి ప్రజాధికం కమ్యూనిస్టుపార్టి విధానాన్ని ధృఢంగా బలపరిచింది శ్రీ చౌదరిని నెగ్గించాలని విజ్ఞప్తి చేశారు.

అధ్యక్షులు శ్రీ మిళ్ళపూడి "చిరకాలంగా కమ్యూనిస్టుపార్టీ ఏ సమస్యల మీద ఆందోళన చేసిందో వాటిని అమలు జరుపుతానని కాంగ్రెసు ప్రకటించింది అది కూడా తన విధానాలు పైచేయి పొంది, 67 లో అనేక రాష్ట్రాలలో ఓడిపోయిన తరువాతనే చేసింది

ఇందిరాగాంధీ పోషణిలాన్ని తెస్తుందని మాకు భ్రమలు లేవు. ఉత్పత్తి సాధనాలు జాతీయం కావాలి భూసంస్కరణలు అమలు జరగాలి. అపుడే నిజమైన పోషణిలం వస్తుంది, ఈ విధానాల కోసం నిరంతరం నిస్వార్థంగా పోరాడే చౌదరిని గెలిపించాలి" అన్నారు.

శ్రీ విట్టూరి ప్రభాకరచౌదరి ఈ సందర్భంగా ప్రసంగించారు.

జూనియర్ కాలేజీలకు వేసవి సెలవులు

హైదరాబాద్, జనవరి 28

ఇంటరీ మీడియట్‌లో మొదటి సంవత్సరానికి క్లాసులయినందున సిలబస్ మే ఒకటవ తేదీకి పూర్తి చేయాలనిచెప్పబడినట్లయితే మే 16వ తేదీ నుంచి జూన్ 30వ తేదీ వరకు వేసవి సెలవులు ఇవ్వవచ్చని ఇంటర్‌మీడియట్ విద్యాబోర్డు నేడు ఉత్తరువులు జారీ చేసింది

జూనియర్ కళాశాలల లెక్చరర్లు అసోసియేషన్ విజ్ఞప్తి మేరకు ఈ నిర్ణయం తీసుకోబడింది

నిక్సన్ పన్నాగం

లీధాన్ ఫీ విమర్శ

టోక్యో, జనవరి 29

నిక్సన్ 8 లక్షల ఎతిపాదన "అమెరికా ఆసలు పరకాన్ని కప్పిపుచ్చడానికి చేసే మోసమే"నని ఉత్తర వియత్నాం ఉపప్రధాని లీధాన్ ఫీ నేడు చెప్పినట్లు తెలుస్తూంది

అమెరికా సైన్యాలను ఉపసంహరించుకుని వెటుబడిన అమెరికా సైనికులందర్నీ వెనక్కు పంపి, అదేసమయంలో యుద్ధాన్ని వియత్నామీకరణ చేయాలనే విధానాన్ని కొనసాగించడం సైగాన్ కీలుబొమ్మ ప్రభుత్వాన్ని కాపాడితీయే నిక్సన్ ఎన్నాగమని లీధాన్ ఫీ చెప్పారు.

ఉత్తర వియత్నాం ప్రతిపాదనలకు పోలాండ్ రాయబారి గురువారంనాడు చేసిన పిందులో ప్రసంగిస్తూ అయన పై విషయం తెలిపారు.

గున్నార్ జారింగ్ దాకార్ పయనం

న్యూయార్క్, జనవరి 28

ఎత్తిమాసియా సంక్షోభంపై సెనెగాల్ అధ్యక్షులు, ఓయోపోల్డ్ సెన్‌గోరితో చర్చించేందుకు గాను ఐ.రా.స ప్రత్యేకదూత గున్నార్ జారింగ్ నిన్న యిక్కడి నుంచి దాకార్ బయలుదేరి వెళ్ళారు.

ఆఫ్రికన్ సమైక్యతా సంస్థ సబ్ కమిటీ ఉపాధ్యక్షులైన సెన్‌గోరి ఆహ్వానంపై జారింగ్ దాకార్‌కు వెళ్ళారు.

డాక్టర్ జారింగ్ తన చర్చలపై ఐ.రా.స. ప్రధాన కార్యదర్శి వాల్డ్‌హీమ్‌కు ఒక వివేదికను సమర్పిస్తారు.

భుట్టో అమ్మాన్ పర్యటన రద్దు

న్యూఢిల్లీ, జనవరి 28

పాక్ అధ్యక్షుడు భుట్టో తన అమ్మాన్ పర్యటనను రద్దుచేసుకున్నారు.

తగిన సమయం లేనందున పర్యటన రద్దయిందనీ మరొకసారి అమ్మాన్‌పచ్చి దాలాలం గమనగలనని జోర్డాన్ రాజుకు భుట్టో సందేశం పంపారు.

నిక్సన్ పథకంపై చైనా మౌనం

పెకింగ్, జనవరి 28

ఇంతో చైనా యుద్ధానికి సంబంధించి నిక్సన్ సూచన పథకంపై చైనా నేటి వరకూ వ్యాఖ్యానించలేదు.

నవచైనా అధికార వార్తాసంస్థ కమ్యూనిస్టు పార్టీ పత్రిక పీపుల్స్ డైలీలు నిక్సన్ మంగళవారంచేసిన ప్రకటనగానీ, ఉత్తర వియత్నాం, పారిస్‌లో దక్షిణ వియత్నాం నిస్సహ ప్రభుత్వం ప్రతినిధి విమర్శలనుగానీ ప్రచురించలేదు.

బెంగుళూరులోని స్మాల్ కాజస్ కోర్టు

S. C. No. 1008 of 1971

వాది: యస్. వి. కృష్ణారావు

ప్రతి వాదులు:

(1) యస్ అంజనేయగుప్త
S/o. వెంకటదలయ్యశెట్టి
వయస్సు 45 సం॥లు.

(2) శ్రీమతి యస్. ఏ రాజ్యలక్ష్మమ్మ
మొదటి ప్రతివాది భార్య
వయస్సు 38 సం॥లు

C/o డా. సుంకు బలరాం,
గౌరమ్ నర్సింగ్ హోం,
ఒంగోలు (ఎ పి)

రు 880/-లు మొత్తం కోర్టు అప్పులు ప్రస్తుత ఒడ్డీతో వసూలు చేసేందుకు వాది దాఖలు చేసిన కేసును ది. 7-2-1972 న విచారించుటకు నిర్ణయించబడినదని. పైకేసులోని ప్రతివాదులు తప్పక గమనించవలెను. పదవ తేదీన ప్రతివాదులు హాజరుకాకపోయిన యెడల కేసు ఎక్స్ పార్టీగా నిర్ణయించబడును

బై ఆర్డర్ ఆఫ్ కోర్టు
యస్. కె. వి చలపతి
వాదికరుపు అడ్వకేటు
బెంగుళూరు ది. 27-1-72

దేహపుష్టికి ఆరోగ్యానికి
సుందర డి.గోపాలరావుగారి
జీవామృతం
1898 నుంచి ప్రసిద్ధి గాంచినది
ఆయుర్వేదాశ్రమం
(ప్రైవేట్)లిమిటెడ్
మదరాసు 17

దర్భరోగులకు ఉత్తమవైద్యము
హస్త ప్రయోగం అవయవము చిన్నదగుట అవసర కాలమందు అసంతృప్తి, శుక్లనష్టం నపుంసకత్వము, ఉబ్బసము, క్షయ, టౌల్లి, తర్మ వ్యాధులు, కడుపునొప్పి చెవుడు, పోస్టు ద్వారాకూడా చికిత్స చేయబడును.

డాక్టర్ పి. కుమారస్వామి దేవర, టి.డి.రోడ్, తెనాలి. ఫోన్: 551
బ్రాంచి. 9-D. శివాజీస్ట్రీట్, మద్రాసు.17

ఆంధ్రప్రదేశ్ పోలీస్

నోటిఫికేషన్ సవరణ

పోలీస్ ఎస్.ఐ.స్పెక్టర్ల అప్పాయింట్‌మెంటు నోటిఫికేషన్ 4-1-72 న ప్రకటన చేయబడినది జిల్లా సూపరింటెండెంట్ ఆఫ్ పోలీస్ లేదా డిప్యూటీ కమిషనర్ ఆఫ్ పోలీస్ వారికి దరఖాస్తులు దాఖలుచేయు తేదీని 30-1-72 నుండి 29-2-72 వరకు పొడిగించడమైనది

(సం॥) జె. ఎస్. సాల్‌దన్‌హా
ఇన్‌స్పెక్టర్ జనరల్ ఆఫ్ పోలీస్.

వి లేకరులకు సూచనలు

1971 సంవత్సరం ఇంగ్లీషు బోర్డు కార్డులు జనవరి నెలాఖరుకు విశాలాంధ్ర కార్యాలయానికి తిరిగి పంపమని విలేకరులందరికీ పుస్తకాలు రాయడం జరిగింది పతికా ముఖాన ఎదురించడం కూడా జరిగింది కాని చాలమంది విలేకరులు కార్డులు తిరిగి పంపలేదు

కాన పాతకార్డులు తిరిగి పంపితేనే కొత్తకార్డులు జారీ చేయబడతాయని గుర్తించగోర్తాం.

— సంపాదకుడు

మెసూర్‌లో 175 మంది అభ్యర్థుల నిర్ణయం

రాష్ట్ర కాంగ్రెస్ ఎన్నికల కమిటీ చే

న్యూఢిల్లీ, జనవరి 28

మైసూర్‌లో 175 నియోజక వర్గాలలో అభ్యర్థులను రాష్ట్ర కాంగ్రెసు ఎన్నికల కమిటీ ఏకగ్రీవంగా నిర్ణయించింది. వీరిలో నిండికేటుకు చెందిన మాజీ మంత్రులుకూడా వున్నారు

మరో 20 నియోజక వర్గాలలో అభ్యర్థులను నిర్ణయించటాన్ని రాష్ట్ర ఎన్నికల కమిటి ఎదిరిస్తున్నది, మరో 6 సీట్లలో అభ్యర్థుల ఎంపికను శ్రీ ఉర్స్ నిర్ణయానికి వదిలివేయబడింది

మైసూరు అభ్యర్థుల జాబితాను ఎఐసి. సి కి రేపు సమర్పిస్తామని రాష్ట్రఎన్నికల కమిటి అధ్యక్షులు శ్రీ దేవరాజ్ అర్స్ పత్రికల వారికి తెలియచేశారు.

మైసూరు అభ్యర్థుల జాబితాను కాంగ్రెస్ కేంద్ర ఎన్నికల కమిటి రేపు పరిశీలించవలసి వుంది. ప్రధాని శ్రీమతి గాంధి రేపు ఢిల్లీలో వుండరు. కాబట్టి మైసూర్ జాబితాను కొద్దిరోజులలో పరిశీలించవచ్చునని భావించబడుతూంది

మాజీ సిండికేట్ మంత్రులు శ్రీ పి యల్. పాటిల్, మహమ్మద్ ఆలీకూడా కాంగ్రెసు టిక్కెట్లు ఇచ్చినట్లు తెలుస్తుంది, ఇద్దరంతర ఎన్నికల సందర్భంగా వీరు కాంగ్రెసులో చేరారు.

17 మంది అభ్యర్థుల పేర్ల పకటన

మహారాష్ట్రమార్క్సిస్టుపార్టీచే

బొంబాయి, జనవరి 28

మహారాష్ట్ర శాసనసభకు జరుగనున్న ఎన్నికలలో పోటీ చేసే అభ్యర్థుల తొలి జాబితా 17 మందితో మార్క్సిస్టుపార్టి రాష్ట్ర శాఖ నేడు విడుదల చేసింది.

కాంగ్రెస్ వ్యతిరేక ప్రజాతంత్ర సంఘటన ఏర్పాటుకు చేసిన ప్రయత్నాలు విఫలం కావటంతో తమ పార్టీ అభ్యర్థుల జాబితాను విడుదల చేసినట్లు రాష్ట్ర మార్క్సిస్టుపార్టి కార్యదర్శి శ్రీ ఎస్. వై. కొల్హాట్కార్ నేడిక్కడ విలేకరులకు తెలిపారు. ఇప్పటికైనా కాంగ్రెస్ వ్యతిరేక ప్రజాతంత్ర సంఘటనకు ప్రయత్నం జరిగితే తమ పార్టీ పూర్తి సహకారమిస్తుందని ఆయనన్నారు

బొంబాయి నగరంలో 4, థానా జిల్లాలో 5, నాసిక్‌జిల్లాలో 3, ధరీలో 2, రాయిగడ్, నాగపూర్, షోలాపూరి, కొల్హాపూరి జిల్లాలలో ఒక్కొ సీటుకు మార్క్సిస్టు పార్టీ పోటీ చేస్తుంది.

అమెరికా వ్యతిరేక ప్రదర్శన

పశ్చిమ బెంగాల్‌లో

కలకత్తా, జనవరి 28

ఎన్నికల బెంగాలీ కమ్యూనిస్టు సమితి యిచ్చిన పిలుపు మేరకు ఈ రోజు రాష్ట్ర వ్యాపితంగా అమెరికా సామ్రాజ్యవాదాన్ని నిరసిస్తూ ప్రదర్శనలు జరిపారు.

కలకత్తాలోని ఎల్గిన్ స్క్వేర్ వద్దనున్న బ్యాంక్ ఆఫ్ అమెరికావద్ద యువ కమ్యూనిస్టులు ప్రదర్శన నిర్వహించారు.

ప్రదర్శకులు తమఆఫీసులోని ఫర్నిచరును ధ్వంసంచేశారని అబద్ధకి బ్యాంకు ప్రతినిధి ఆరోపించారు

అదే ప్రాంతంలోని మరో అమెరికా బ్యాంకువద్ద వారు ప్రదర్శన జరిపారు, ప్రదర్శకులు అక్కడ అమెరికా వ్యతిరేక నినాదాలిచ్చారు. ఎలాంటి సంఘటనలు జరగలేదు

అవడి ఘటనలపై విచారణకు డిమాండ్

మద్రాసు, జనవరి 28

అవడి హెవీ వెహికల్స్ ఫ్యాక్టరీ సంఘటనలపై తక్షణమే న్యాయవిచారణ జరిపించాలని, అనందర్భంగా అరెస్టయిన కార్మికులను వెంటనే విడుదల చేయాలని తమిళనాడు ఎడిక్ కమ్యూనిస్టు కార్యవర్గం నేడిక్కడ డిమాండ్ చేసింది

అవడి ఫ్యాక్టరీ కార్మికులపై పోలీసులు జరిపిన లాఠీదాడిని వివరిస్తూ మద్రాసు పట్టణంలోనూ చుట్టు ప్రక్కల జనవరి 29 న సమ్మె జరుపు వలసిందిగా తమిళనాడు ఎడిక్ కమ్యూనిస్టు కార్యవర్గం నేడిక్కడ కమ్యూనిస్టు, మార్క్సిస్టు పార్టీలు కార్మికులను పిలుపిచ్చాయి.

బ్రిటన్, రొడీషియా ఒప్పందం చెలనేరదు

ఈ విషయాన్ని భద్రతాసంఘం ప్రకటించాలని ఆఫ్రికాదేశాల డిమాండ్

అడిస్ అబాబా, జనవరి 28

గత నవంబరులో జరిగిన బ్రిటన్-రొడీషియా ఒప్పందం చెల్లనేరదని ఇక్కడి సమావేశమయిన బ్రాన భద్రతా సంఘం ప్రకటించాలని ఆఫ్రికా దేశాలు నేడిక్కడ డిమాండ్ చేశాయి.

ప్రస్తుతం దక్షిణాఫ్రికా వలస పాలన క్రింద ఉన్న నైరుతి ఆఫ్రికా (నాంబియా) సర్వహక్కులకు ఒక కమిటి ఏర్పాటు చేయాలని భద్రతాసంఘానికి ముఖ్యంగా బదుగుదు శాశ్వత ప్రతినిధులకు ఆఫ్రికా సమైక్యతా సంస్థ అధ్యక్షుడు, మారిటానియా అధ్యక్షులు అయిన మౌల్ఢ్ దాదా విజ్ఞప్తి చేశారు,

ఆఫ్రికా ఖండంపై ప్రత్యేకంగా జరుగుతున్న భద్రతాసంఘ ప్రారంభసమావేశంలో ఆయన ప్రసంగించారు. ఆఫ్రికా సమస్యలపై జరుగుతున్న ఈ ప్రత్యేక సమావేశం ఫిబ్రవరి నాలవ తేదీవరకూ కొనసాగుతుంది

దౌత్యసంకార ప్రభుత్వంతో ఒప్పందం కాక, బ్రిటన్ ఆఫ్రికా నాయకులతో చర్చించి మెజారిటీ పాలన ఏర్పాటుకు కోరుతూలని దాదా అన్నారు.

ఆఫ్రికా ప్రజాస్వామికి తమ వలస దేశాలల్లో వున్న స్వయం నిర్ణయాధికారంపై దురాక్రమణలను దక్షిణాఫ్రికా, పోర్చుగీలు ఇంకా నిర్వహించే ఎత్తులో ఆ దేశాలను బహిష్కరించాలన్నారు.

ఆఫ్రికాలో తమ మాతృదేశాలలో శ్వేత జాతి మైనారిటీ పాలన నుండి విముక్తికై పోరాడుతున్న ప్రజాస్వేచ్ఛకు సాయం చేసేందుకు నిధులు వసూలు చేయాలని ప్రపంచ ప్రజానీకానికి విజ్ఞప్తి చేశారు

ఇథియోపియా సామ్రాజ్య రాజలాంఛనాలలో భద్రతా సంఘ సమావేశం ప్రారంభమయింది, రెండు చిరుతపులులు రాచలాంఛన్న జూలికి పాలెస్ భద్రతా సంఘ అధ్యక్షులకు రాజు హెయిలిసెలాసీ స్వాగతం పలికారు.

దక్షిణాఫ్రికాలో పాలక శ్వేత మైనారిటీ వర్గాల దారుణదుర్మార్గాలవల్ల అక్కడి మెజారిటీ ఆఫ్రికన్లల్లో తీవ్ర ప్రతిఘటన వస్తున్న దన్నారు. ఆఫ్రికాలో వలసవాదం, దౌత్యసంకారాలకు వ్యతిరేకంగా మూసిన దర్వాజా తీసి కొనేందుకు భద్రతా సంఘానికి అవకాశం కలిగిందని సెలాసీ అన్నారు.

రక్తపాత విప్లవం తప్పదు

వాలిస్టర్, జనవరి 28

ప్రస్తుత రొడీషియా సమస్యలను రాజ్యాంగ పరంగా పరిష్కరించకపోతే "రక్తపాత విప్లవం అనివార్యం" అని ఏమెర్జీ కమిషన్‌ముందు ఒక ఆఫ్రికా నాయకుడు స్పష్టీకరించాడు

ఆఫ్రికన్ నేషనల్ కౌన్సిల్ అధ్యక్షులు బిషప్.ఎ.బెల్ ముకోరేవా, ఎరోక్ బదుగుదు సభ్యుల ప్రతినిధివర్గం ఏమెర్జీ కమిషన్ ముందు సాక్ష్యమిచ్చారు. బ్రిటన్-రొడీషియా ఒప్పందాన్ని వారు పూర్తిగా తిరస్కరించారు

"ఆఫ్రికన్లమైన మాపై ప్రస్తుత రీతిలో వున్న దబ్బం రుద్దినంతకాలమూ భద్రతకోసం రక్తపాత విప్లవం అనివార్యం, ప్రస్తుత దబ్బం రక్తపాత విప్లవానికి మొదలాంటిది. ప్రస్తుత వివాదాన్ని రాజ్యాంగ పరంగా పరిష్కరించకపోతే ప్రత్యామ్నాయం రక్తపాత విప్లవమే" అని ముకోరేవా హెచ్చరించారు

శ్రీమతి గాంధి సందేశం

అడిస్‌అబాబా, జనవరి 28

వలసవాదం, జాతి, వర్ణ వివక్ష మొదలైన దుష్ట శక్తులను విరోధించడమేగాక నాశనం చేయడానికి భద్రతా సంఘం తగిన చర్యలు తీసుకోవాలని ప్రధాని శ్రీమతి ఇందిరాగాంధి భద్రతా సంఘ అధ్యక్షులకి పంపిన

ఆంధ్రప్రదేశ్ : అటవీశాఖ

అటవీ సంపద అమ్మకము

1972-73 వ సం॥ గిద్దలూరు హారెస్టు డివిజనులోని, గిద్దలూరు, గుండ్లకమ్మ, తురిమెళ్ళ, మార్కాపురం, గుండేవారిపల్లి గోంధిపాలెం రేంజిలలో గల టేకు, బ్యాంబూస్ వంటివి, తంగేడు, రేగు చెట్లు, వాడి కాయలు మొదలగాగల కూపులను 28-2-1972 వ తేదీన ఉదయం 11-00 గంటలకు, గిద్దలూరు డివిజనులోని హారెస్టు ఆఫీసు ఆవరణములో, గిద్దలూరు డివిజనరి హారెస్టు ఆఫీసువారిచేగాని వారి ప్రతినిధిచేగాని వేలము వేయబడునని, ఇందుమూలముగా తెలియజేయడమైనది.

వేలము పూర్తి వివరములకు శ్రీ గిద్దలూరు డివిజనల్ హారెస్టు ఆఫీసరు గారిని స్వయముగా గాని, పోస్టుద్వారాగాని సంప్రదించి తెలుసుకొనవచ్చును.

సం॥ కె. లక్ష్మణసింగు
జిల్లా అటవీ శాఖాధికారి,
గిద్దలూరు

ఫిబ్రవరి 4 ఉదయం ఆటతో ప్రారంభం!
విజయవాడ - పూర్ణకాంత 70MM గుంటూరు - నాజ్ ఉప్పర రాజమండ్రి - వైజాగ్
హమ్ జో తుమ్ కర్ వో
నిర్మాత, దర్శకుడు శివకుమార్
కళ్యాణ్‌జీ ఆనంద్‌జీ
అశోక్‌కుమార్ భారతి వినోద్‌ఖన్నా హేమలత
ఆంధ్ర రాష్ట్ర పంపిణీదారులు నిర్మల్ ఫిలింస్ ఏజెన్సీ

పరస్పర గౌరవభావం పునాదిపై బంగ్లా సోవియట్ మైత్రి

మంత్రి తాజుద్దీన్

న్యూఢిల్లీ, జనవరి 28

బంగ్లాదేశ్ రక్షణ, పోవియట్ యూనియన్ నడ్య మైత్రి పరస్పర గౌరవభావం దృఢమైన పునాదిపైన నిలబడివుందని టూవిలేస్ వామిమోహమ్మద్ సమ్మిళ్రాత్రిఇచ్చిన ఇంటర్వ్యూలో బంగ్లాదేశ్ ఆర్థికమంత్రి తాజుద్దీన్ అహ్మద్ పునరుద్ఘాటించారు.

బంగ్లాదేశ్ అరిక ఎదానికి కట్టుబడి వుండాలని, శాంతియుత సహజీవనం పైన బంగ్లాదేశ్‌కు విశ్వాసం ఉందని తాజుద్దీన్ అన్నారు. అన్నిరకాల స్వైరిక పాటాలకూ అది వ్యతిరేకమని, ఏ వైపరీత్య కూటమిలోనూ చేరదాని కట్టుగిండపనే అయిన అన్నారు.

అంతర్జాతీయ, విదేశ విధానాలు రెండిటిలోను ప్రజాస్వామ్యం, సెక్యులరిజం, పోషణం బంగ్లాదేశ్‌కు అవేశ మూ శాలని అహ్మద్ అన్నారు.

సోవియట్ సాయుధ్యానికి తాజుద్దీన్ తమ కృతజ్ఞతాభివందనాలు తెలియజేశారు.

పోవియట్ సాయుధ్యంలో అధ్యక్షులు పొడ్గోర్నీ, ప్రధాని అలెక్సీ కొసిగిన్, సోవియట్ కమ్యూనిస్టుపార్టీ ప్రధాన కార్యదర్శి బ్రెజ్నేవ్‌ల పేర్లను అహ్మద్ ముఖ్యంగా పేర్కొన్నారు.

ముక్తి పోరాటంలో సోవియట్ సహాయాన్ని ఉటంకించుకూ ఆర్థిక రంగంలోను, తదితర రంగాలలో కూడా మున్ముందు సోవియట్ నుండి మరింత సహకారం లభ్యం కాగలదని తాజుద్దీన్ ఆశాభావం వ్యక్తం చేశారు.

ఏడ్నూర్ కోట్ల బంగ్లాదేశ్ ప్రజాస్వామ్య న్యాయమైన కోరికను చైనా వ్యతిరేకించినందుకు ఆయన విచారం వెలిబుచ్చారు.

దీర్ఘకాలిక పోరాట ఫలితంగా స్వాతంత్ర్యాన్ని సంపాదించుకున్న చైనా, యూనిట్ ప్రపంచంలోని స్వేచ్ఛా ప్రియులైన ప్రజల ఆగ్రహానికి గురికావలసివస్తున్న ప్రజల విలపిస్తున్న చైనా, వియత్నాంల్లో ప్రభుత్వాన్ని బలపరచాలనే నిర్ణయం తీసుకొని ఉండకూడదని అన్నారు అన్నారు.

ఏమైనా చైనా తన విధానాన్ని మార్చుకొని, హేతుబద్ధంగా యోచించి వాస్తవాన్ని అంగీకరిస్తుందన్న ఆశాభావాన్ని వ్యక్త పరిచారు తాజుద్దీన్.

అంతర్ కళాశాల క్రీడా పోటీల వివరాలు

ఏలూరులో

విజయవాడ, జనవరి 28

ఏలూరు సి. ఆర్. ఆర్. కళాశాలలో జరుగుతున్న అంతర్ కళాశాల సి జోన్ క్రీడా పోటీల వివరాలు యీ క్రింది విధంగా వున్నాయి

షటిల్ బాడ్మింటన్ ఫైనల్స్‌లో మచిలీపట్నం నోబెల్ కాలేజిపై విజయవాడ సి. వి. ఆర్. కాలేజీ విజయాన్ని సాధించింది

టెబుల్ టెన్నిస్ ఫైనల్స్‌లో విజయవాడ యస్. ఆర్. ఆర్. కాలేజి లయోలా కాలేజిని ఓడించింది

బాడ్మింటన్ ఫైనల్స్‌లో ఏలూరు సి. ఆర్. ఆర్. కాలేజి గుడివాడ ఎ. యన్. ఆర్. కాలేజిపై గెలుపొందింది.

కబడ్డీ ఫైనల్స్‌లో ఏలూరు సి. ఆర్. ఆర్. కాలేజి. నూజివీడు డి. ఎ. ఆర్. కాలేజిని ఓడించింది

తెనాలి ఆర్. టి. సి. జట్టు విజయం

రాష్ట్ర చెదురుగు ఛాంపియన్‌గా

తెనాలి, జనవరి 28

రాష్ట్ర చెదురుగు పోర్నమెంట్సులో తెనాలి రోడ్ ట్రాన్స్‌పోర్ట్ కార్పొరేషన్ క్లబ్ విజయాన్ని నాధించి సురేష్ ట్రోఫీ కైవసం చేసింది.

ఎలిమినేటర్ మ్యాచులో 11-8 పాయింట్లతో ఓడించి సదే పాయింట్లు పొందింది.

బంగ్లా అధ్యక్షుని సతీమణి ఢిల్లీ రాక

న్యూఢిల్లీ, జనవరి 28

బంగ్లాదేశ్ అధ్యక్షులు అబూ సయ్యీద్ చౌదరి సతీమణి శ్రీమతి చౌధరి ఇండిపెండెంట్ ఎయిర్ ఇండియా విమానంలో నేటిమధ్యాహ్నం ఇక్కడకు వచ్చారు.

మెతోపాటు చిన్నకుమార్తె షరీన్ కూడా ఉన్నది

ఆమె బంగ్లాదేశ్ కు వెళుతూ మార్గ మధ్యలో ఇక్కడ ఆగారు. బంగ్లాదేశ్ విముక్తి అయిన తరువాత భారత్‌కు రావడం ఇదే మొదటిసారి,

గత సంవత్సరం నవంబరు నెల నుండి ఆమె ఇంగ్లాండులోనే ఉన్నారు.

ఆమెకు విమానాశ్రయంలో రాష్ట్రపతి శ్రీ వి.వి. గిరి ప్రతినిధి స్వాగతమిచ్చారు. యీ సాయంకాలం ఆమె రాకాను బయలు దేరుతారు.

బంగ్లా గుర్తింపుకై పశ్చిమ పాకిస్తాన్ వ్యాపారుల వత్తిడి

న్యూఢిల్లీ, జనవరి 28

నాయకులనంతా త్వరగా బంగ్లాదేశ్‌ను గుర్తించాలనే ఆతృతలో ఎన్నిసు పాకిస్తాన్‌లోని వ్యాపార వేత్తలు, బ్యాంకర్లు, యితర వాణిజ్య వేత్తలు ఉన్నారని డైలీ టెలిగ్రాఫ్ విలేకరి తెలుపుతున్నారు.

చైనాలో వ్యాపార జరిపే పాక్ అధ్యక్షులు భుట్టో స్వదేశం వచ్చినతరువాత ఏదో రకమైన సంబంధాలను బంగ్లాదేశ్‌తో ఏర్పాటు చేయవలసిందిగా భుట్టోకు వత్తిడి వారన్నునని ఈ విలేకరి క్లారేహోలింగ్‌వర్త్ పేర్కొన్నారు.

ఈ వత్తిడి వ్యాపారవర్గాలనుండే కాక సాయుధ దళాలు, సివిల్ సర్వీసులనుండి కూడా వస్తుందని విలేకరి పేర్కొన్నారు.

బంగ్లాదేశ్‌తోపోస్టు లేక టెలిగ్రాఫ్ సంబంధాలను పునరుద్ధరించాలని ఎన్నికపాకిస్తాన్ లోని మెకారిటీ వాణ్యో వేత్తలు కోరుతున్నారు ఎందుకంటే బంగ్లాదేశ్‌లోవున్న తమ ద్రావిడ సిన్నంధి గత ఎమైందో తెలుసుకునేందుకు టెలిగ్రాఫ్ సంబంధాలను ఏర్పాటు చేయాలంటున్నారు

భుట్టో రాజకీయ ఇబ్బందులు

ప్రజాస్వామ్యాన్ని పాక్షికంగానే పునరుద్ధరిస్తానని భుట్టో ప్రకటించడంవల్ల పాకిస్తాన్‌లో ప్రత్యేకంగా బెలూచిస్తాన్ వాయవ్య సరిహద్దు రాష్ట్రాలలో తీవ్రమైన అసంతృప్తి రగిలిస్తుంది.

దీనివల్ల అధ్యక్షులు భుట్టో తీవ్రమైన రాజకీయ ఇబ్బందులను ఎదుర్కొనవలసి వుంటుందని కరాచీనుండి లండన్ డైలీ విలేకరి డెవిడ్‌హోల్‌సగో తెల్పారు.

బెలూచిస్తాన్‌ను చెందిన ప్రాంతీయ అసెంబ్లీ సభ్యుడు, గిరిజన నాయకుడు సర్దారి అతేలామంగల్ యిటీవల ఒక ప్రకటనచేస్తూ భుట్టో ఉద్దేశాలపట్ల తమకు విశ్వాసం లేదన్నారు, భుట్టో నుండి అటువంటి ప్రకటన వ్యతిరేక ప్రకటన వెలువడుతుందని తాను ఆశించలేదని ఆయన ఆ ప్రకటనలో పేర్కొన్నారు.

నెషనల్ అవామీపార్టీ ప్రధాన కార్యదర్శి మహ్మదుర్‌హక్ ఉస్మానీ మొదలే పైవిధ కాసనాన్ని రద్దుచేయాలని డిమాండ్ చేశారు.

ఛటరీకి న్యాయమూర్తుల జోహారు

న్యూఢిల్లీ, జనవరి 28

ఇటీవలమృతిచెందిన సుప్రీం కోర్టు న్యాయమూర్తి వేదియన్, సి. ఛటర్జీకి ప్రముఖ న్యాయమూర్తులు న్యాయవాదులు నేడిక్కడి తమ

చక్కెర ధర: మిల్లుల అసోసియేషన్ అధ్యక్షుని విజ్ఞప్తి

న్యూఢిల్లీ, జనవరి 28

చెరకు ధర, భవిష్యత్‌లో అనుసరించనున్న కంట్రోలు ఎత్తివేతకు సంబంధించి ప్రభుత్వం దీర్ఘకాలిక విధానాన్ని ప్రకటించాలని దక్షిణ భారత చక్కెర మిల్లుల అసోసియేషన్ అధ్యక్షులు శ్రీ సి. మారుతిసేఠ్ నేడు విజ్ఞప్తి చేశారు.

ఇక్కడి పత్రికా విలేకరుల గోష్ఠిలో ప్రసంగిస్తూ చెరకు కనీసధర, చెరకు దిగుబడి కనుగుణంగా వుండాలన్నారు

దేశంలో 1971-72లో చక్కెర ఉత్పత్తి 20 శాతం పడిపోయిందని, అందుకే దక్షిణ భారతదేశంలో చక్కెర ఉత్పత్తి లగ్న లేదన్నారు.

జనసంఘ్ ఎన్నికల ప్రణాళిక

బోపాల్, జనవరి 28

జనసంఘ్ ఎన్నికల ప్రణాళికను పార్టీ ఉపాధ్యక్షులు డాక్టర్ మహావీర నేడిక్కడ విడుదల చేశారు.

పాలకు అధికంగా ఉత్పత్తి చేసేందుకు అవుడు, దున్నేవారికి భూములు యిస్తామని జనసంఘ్ వాగ్దానం చేసింది.

అమ్మకంమన్నురద్దుచేసి ఎక్సైజ్ డ్యూటీని దాని స్థానే ప్రవేశపెట్టాలనుకు పేర్కొన్నది.

భారత్, మారిషస్ వైమానిక ఒప్పందం

న్యూఢిల్లీ, జనవరి 28

భారత్, మారిషస్‌ల మధ్య నేడొక వైమానిక సర్వీసుల ఒప్పందం జరిగింది.

మారిషస్ ప్రధాని రామ్‌గులాం, కేంద్ర టూరిజం పౌర విమానయాన మంత్రి శ్రీ కరణ్‌సింగ్‌లు ఒప్పందంపై సంతకాలు చేశారు

మారిషస్ విమానాలు బొంబాయికి, భారత్ విమానాలు మారిషస్‌కూ ఇతర ప్రాంతాలకూ వెళ్ళేందుకు ఈ ఒప్పందం అవకాశం కల్పిస్తుంది.

జోహారు అర్పించారు

సుప్రీంకోర్టు న్యాయమూర్తులు, న్యాయవాదులు నేడు సుప్రీంకోర్టు ఆవరణలో సమావేశమై ఛటర్జీకి నివాళి అర్పించారు.

సుప్రీంకోర్టు ప్రధాన న్యాయమూర్తి శ్రీ యస్. యమ్. సీకి, సొలిసిటర్ జనరల్ శ్రీ జగదీష్ స్వరూప్‌తోపాటు పెక్కుమంది యీ సమావేశానికి హాజరయారు.

అవమానాలకు గురైన యువతులకు ఢాకాలో ఆస్పత్రి

ఢాకా, జనవరి 28

కలకత్తాలో అల్లు ఎడ్డవారికి మరణావస్థలో వున్నవారికి సాయం చేసే మదర్ థెరిసా ఇప్పుడు బంగ్లా సరిహద్దువాటి ఎల్లలు, పాకిస్తాన్ సైనికులు చెరిపేసిందువల్ల గర్భవతులైన యువతులకు ఒక ఆస్పత్రి ఏర్పాటు చేసేందుకు అమె వెళ్ళారు.

ఇలా చెరపబడి, విడ్డర్ని కనడానికి సిద్ధంగా ఉన్న యువతుల సంఖ్య ఒక్క ఢాకాలోనే నాలుగు వేల వరకూ ఉంటుందని థెరిసా చెప్పారు.

డిసెంబరు 16 లొంగుదాటు తర్వాత దాదాపుంది అత్యాచార, చేయబడ్డారు. అనేక మందిని పాక్ సైనికులు హత్య చేశారు అని, అక్కడి వారు తనకు చెప్పారని థెరిసా తెలిపారు. పాకిస్తాన్‌లోని మా సంస్థలోనికి 200 మందిని చేర్చుకోగలం. కాని ఇప్పటికి దాదాపు అక్కువ మంది వచ్చారు అని చెప్పారు.

ఆ యువతులు లోకంగా, సామాజికంగా, మానసికంగా, సరకానికి గురి అయ్యారు. వారు గతాన్ని మరచిపోయి వీరంగా ప్రగతి పథమునాగాలుచూపాలి అన్నారు.

అల్బేనియాకు చెందిన ఈ 61 సంవత్సరాల రోమన్ కాథలిక్‌కు చెందిన మదర్ 24 సంవత్సరాల క్రితంకలకత్తాలో సన్యాసినుల కేంద్రం తెరచారు.

ఇద్దరు సిండికేట్ శాసనసభ్యులు కాంగ్రెసులో చేరిక

లక్నో, జనవరి 28

ఉత్తరప్రదేశ్‌లో సిండికేట్ శాసనసభ్యులు శ్రీ కృష్ణానందరాయ్, శ్రీ శాంతి ప్రసన్న శిర్మలను రాష్ట్ర కాంగ్రెస్ లెజిస్లేటర్ పార్టీలోనికి ముఖ్యమంత్రి శ్రీ కమలాపతి త్రిపాఠీ నేడు చేర్చుకున్నారు.

సిండికేట్ శాసనసభా పార్టీ ఉపనాయకుడైన శ్రీ రాయ్ శ్రీ శాంతిప్రసన్నశర్మలు ఈ నెలలోని సిండికేట్‌తో సంబంధాలు తెంచుకొని ఇండిపెండెంటులుగా కొనసాగుతున్నారు.

వీరిద్దరూ కాంగ్రెస్‌లో చేరడానికి యు.పి.సి.సి అధ్యక్షులు శ్రీమతి రాజేంద్ర కుమారి బాజ్‌పాయ్ అంగీకరించారని కాంగ్రెసు శాసనసభ పార్టీ ప్రధాన కార్యదర్శి చెప్పారు.

నన్నాళులకు అమృతభాండం!
దుష్టులకు అగ్నిగుండం!
తిప్పరక్షణ, దుష్టశిక్షణ తన ధ్యేయంగా, పటువరోపలపెట్ట అధ్యాయాన్ని సృష్టించు మన్న నాయకుడు.
రచయిత్త పాస్
పుట్టాలపట్
మేనగాడు నేనాడు
జాగ్రత్త
ఉపనిషత్
బిత్రం ఫైనరోపే జనులంతా కలిసి కుటుంబంగా
NAVRANG

30 రోజు
సత్యచిత్ర సమర్పణలో
ప్రేమనగర్
ఆత్మీయ కలర్
దర్శకత్వం: వి.ఎస్.ప్రకాశ్‌రావు
నిర్మాత: వి.రామానాయుడు

30 రోజు
సత్యచిత్ర సమర్పణలో
తాసిల్దారుగారి అమ్మాయి
స్క్రీన్‌ప్లే - దర్శకత్వం
కె.ఎస్.ప్రకాశరావు
నిర్మాతలు
సత్యనారాయణ
సూర్యనారాయణ
లక్ష్మీ పిలింస్ రిలీజ్
LAKSHMI

రౌడీలకు, మోసగాళ్లకు సవాల్!!
శరవేగంతో వస్తోంది!
కె.యస్.ఆర్.పిక్చర్స్
నిర్మాత, దర్శకుడు: కె.యస్.రెడ్డి
కామెడీ: దేవరాజ్
సంగీతం: సత్యం
ఆంధ్రం: త్రిలక్ష్మీనారాయణ రిలీజ్
పి.డబ్ల్యు. శ్రీవెంకటరమణతో పిక్చర్స్-తిరుపతి
నైజాం: శ్రీపద్మా పిక్చర్స్
ఫైనర్: సుధాచిత్ర
VIJAYA

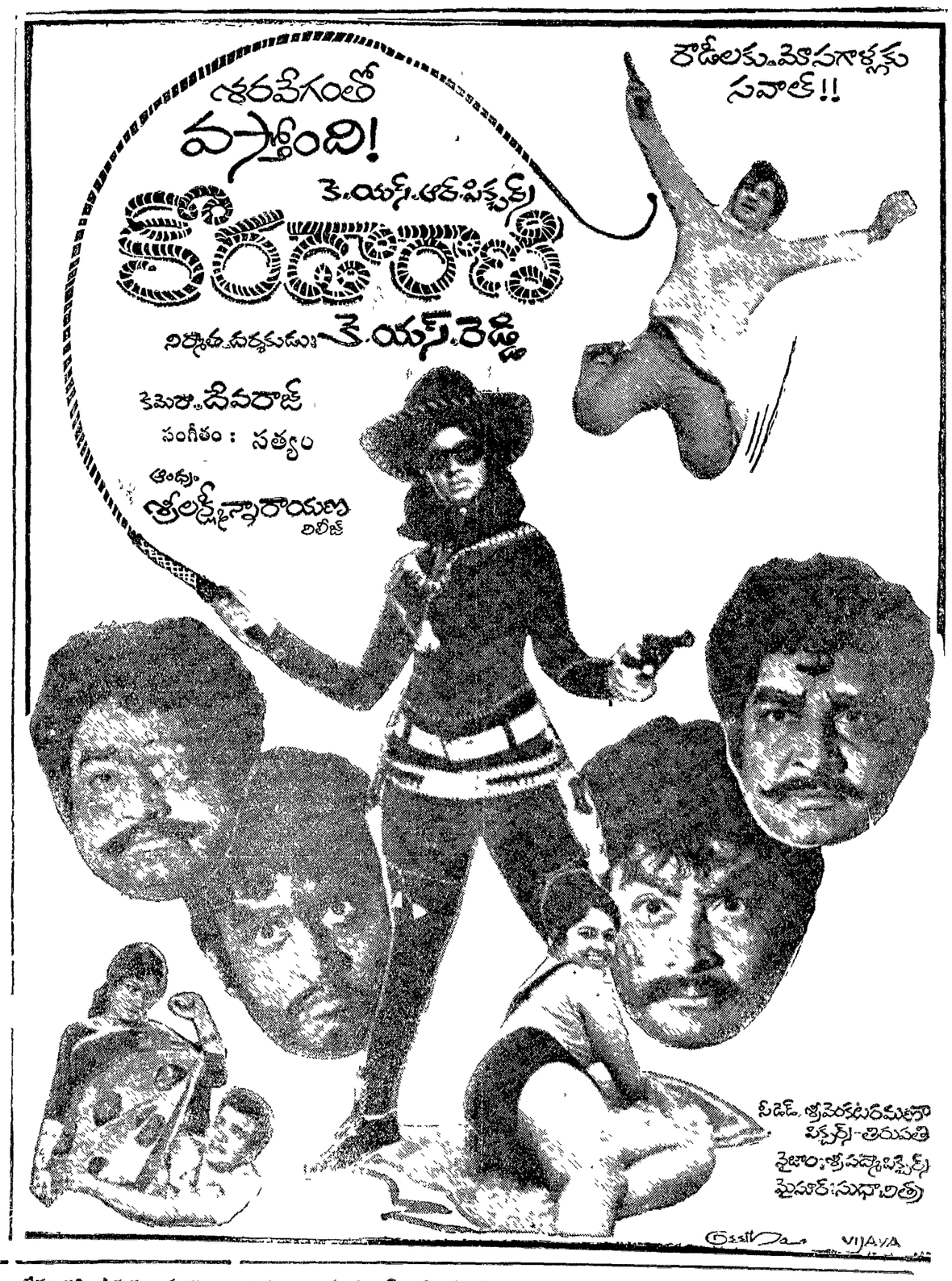

విశాలాంధ్ర విజ్ఞాన సమితి తరపున ప్రింటర్ అండ్ పబ్లిషర్ - టి. వెంకటేశ్వరరావు, ఎడిటర్ - వేములపల్లి శ్రీకృష్ణ ముద్రణ : స్వతంత్ర ఆర్టు ప్రింటర్స్, విజయవాడ-4. R. No. 1138/57